Saint-Rémy ma ville

n°27

mai 2022

Ma ville zoom sur...

Budget 2022
p.6 • 9

Ma ville en actus
p.13

Ma ville côté social
p.14

Ma ville côté associations p.19

Ma ville bouge
p.20

Saint-Rémy
ma ville
n°27
mai 2022

Saint-Rémy
lès-Chevreuse

Sommaire

Édito - p.3
ma ville en images - p.4
ma ville zoom sur...
Dossier
Budget 2022- p.6
ma ville en actus - p.10
ma ville côté social - p.14
ma ville côté associations - p.17
ma ville bouge - p.20
Tribune libre - p.25
ma ville pratique - p.26

Monsieur le Maire et les adjoints reçoivent sur rendez-vous.

Tél. Secrétariat : 01 30 47 05 02.

20 TERRE DE JEUX 24

CONTACT SERVICES MUNICIPAUX

Accueil	01 30 47 05 00
État-Civil	01 30 47 05 10
Secrétariat général	01 30 47 05 02
Urbanisme	01 30 47 05 15
Régie et facturation	01 30 47 05 07
Ressources humaines	01 30 47 05 18
Services techniques	01 85 40 22 17
Service communication	01 30 47 05 26
Police municipale	01 30 47 05 05
Vie associative et gestion de salles	01 30 47 05 52
Petite enfance	01 30 47 05 00 (poste 333)
CCAS	01 30 47 48 40
RAM	01 30 47 48 46
Scolaire	01 30 47 48 49
Espace jeunes La Noria	01 30 47 45 68

Hôtel de ville
2 rue Victor-Hugo - BP 38 - 78470 Saint-Rémy-lès-Chevreuse
Tél. : 01 30 47 05 00

Horaires d'ouverture de la mairie
Du lundi au vendredi de 8h30 à 12h et de 13h15 à 17h
Mardi de 8h30 à 12h. Fermée le mardi après-midi.
Samedi de 9h à 12h30 permanence État-Civil.

www.ville-st-remy-chevreuse.fr
magazine téléchargeable sur le site

www.facebook.com/saintremyleschevreuse

@StRemyChevreuse

YouTube Ville de St-rémy-lès-chevreuse

Instagram.com/saintremyleschevreuse

www.linkedin.com/ville-saint-remy-les-chevreuse

SAINT-RÉMY MA VILLE • JOURNAL D'ACTUALITÉS MUNICIPALES

Directeur de la publication : Dominique Bavoil.
Élue en charge de la communication : Myriam Schwartz.
Rédactrice en chef : Catherine Ridoux.
communication@ville-st-remy-chevreuse.fr
Mise en page : Jean-Christophe Sully.

Impression : Inov à 4 300 exemplaires.
Dépôt légal : mai 2022.
Crédit photos : service communication - VLH - Sly - Valérie Bellanger - H2G - ecrire ensemble - Pascal Gety - Habitants de Beauséjour - VHSR - Voci di Donne - La Jean Racine - ©candy181- luckybusiness -dusanpetkovic1- stock.adobe.com - DR.

PEFC
IMPRIM'VERT

Chère Saint-Rémoise, cher Saint-Rémois,

Avec l'arrivée tant attendue des beaux jours que nous offre le printemps, nous redécouvrons nos jardins, nos espaces verts, sources de beauté et d'apaisement.

Nous sommes à l'œuvre pour embellir et préserver votre cadre de vie : remplacement du mobilier urbain, fleurissement, restauration écologique et renaturation de nos rivières, développement des modes de transports alternatifs non polluants, avec l'installation de stations de trottinettes permettant de parcourir les derniers kilomètres de son trajet quotidien.

50% des déplacements sur l'ensemble de notre pays représentent moins de 10 kilomètres : ils peuvent se faire à vélo, en trottinettes, en co-voiturage, à l'instar des pays nordiques, malgré un climat bien plus rigoureux.

La modernité doit être au service de l'environnement

Ce changement de modèle et d'habitudes ne pourra être possible qu'avec la proposition d'autres dispositifs : notre ville a déjà d'autres projets, avec, en parallèle, le développement des liaisons douces inscrit dans la révision du Plan local d'urbanisme. Celui-ci prévoit également la préservation affirmée des espaces naturels, voire leur extension.

Réintroduire la nature en ville et réduire les îlots de chaleur : le projet d'extension/réhabilitation de l'école Jean-Jaurès prévoit la déminéralisation et la végétalisation de sa cour. L'objectif « zéro artificialisation des sols » est l'une de nos priorités.

Les travaux du Cœur de ville de la 1re tranche se poursuivent, notamment le ravalement des façades ; le dossier de Loi sur l'eau est en cours d'achèvement, concerté entre le constructeur, les services de l'État, les bureaux d'études et le SIAHVY, pour une finalisation s'inscrivant dans le plan de lutte contre les inondations mené par notre équipe.

Face à la situation internationale, il faut que nous gardions espoir, car « au bout du chagrin, il y a toujours une fenêtre éclairée, une main ouverte, des yeux attentifs »(*) : ces mots symbolisent le magnifique élan de solidarité exprimé par une vingtaine de nos concitoyens pour l'hébergement ou l'accompagnement des ressortissants ukrainiens.

Bien sincèrement,

Dominique Bavoil
Votre Maire

(*) Paul Éluard

Festival Rêvons de mots

Quatre spectacles ont rythmé cette première édition du festival qui clôturait la saison culturelle 21/22. 900 spectateurs ont assisté aux séances destinées au tout jeune public (dès 1 an !), aux scolaires (écoles élémentaires et collège) ou ouvertes à tous. Avec en final, du Devos dans le texte avec François Morel, un régal !

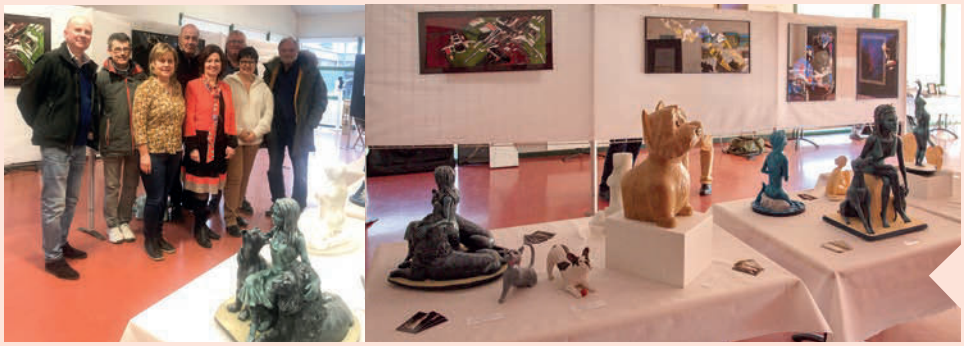

Printemps des artistes

Des artistes sympathiques et talentueux, une ambiance conviviale et musicale, un public intéressé, un soleil radieux, la joie de se retrouver, tout a contribué à la réussite de la 11e édition du Printemps des Artistes. Rendez-vous l'année prochaine !

Printemps de la sculpture

Deux belles après-midis, offertes par le musée de la Fondation Coubertin, ont réuni plus de 200 personnes venues majoritairement des Yvelines et de l'Essonne à la découverte du parc et du Jardin des Bronzes. 100 curieux ont aussi profité des visites guidées. Pour ceux qui ont raté l'événement, le musée est ouvert jusqu'au 17 juillet (page 20).

Lancement du service de trottinettes

Ce nouveau mode de transport permet de relier les quartiers de Saint-Rémy mais aussi de rejoindre Chevreuse ou encore Magny-les-Hameaux. Cette phase expérimentale permet de tester les 17 stations réparties dans la ville.

Beauséjour a fêté les enfants

Dans l'écrin de verdure du parc de Beauséjour, l'association Les Habitants de Beauséjour a organisé le 10 avril dernier la 1re fête des enfants « Bienvenue chez les indiens ». Les enfants ravis ont pu jouer et gambader dans leurs tenues d'indiens autour des tipis. Des ateliers leur permettaient aussi de créer leur bandeau d'indiens, de se maquiller et de réaliser ce qui leur plaisait avec de l'argile.

Les commerçants ont caché les œufs !

Les représentants de l'association des commerçants, Karine de chez *Arbell*, Baptiste de *Ô coin de l'œil*, Jérôme de *Plaza immo*, Sandra de chez *Équilibre* et Patricia de la boutique *Le Zèbre* ont fait le bonheur des 70 enfants venus ce samedi 16 avril pour participer à la Chasse aux œufs !

La Jean Racine

La 30e édition de cette grande fête du vélo francilien a réuni plus de 2 500 passionnés du vélo de route et VTT ainsi que de nombreuses familles les 16 et 17 avril dernier.

Concert au profit de l'Ukraine

Avec une centaine de personnes présentes, beau succès pour le café-concert au profit de l'Ukraine. Notre jeunesse mobilisée pour la Croix-Rouge française a recueilli 500 € qui viennent compléter les 2 000 €, don de la Ville, versés à la Fondation de France pour soutenir le peuple ukrainien.

Investissements et projets

Jeudi 17 mars, le Conseil municipal votait le budget primitif 2022. Plusieurs principes ont guidé les choix budgétaires : aucune hausse des taux d'imposition communaux après 3 années de baisse consécutives, la maîtrise des dépenses de fonctionnement et la poursuite du programme d'investissements.

Quelles sont les priorités pour l'année 2022 ?

Dans la continuité du budget 2021, le budget primitif 2022 fait ressortir plusieurs axes forts, le maintien et l'adaptation des prestations de qualité au service des habitants, la maitrise des dépenses de fonctionnement, l'amélioration du cadre de vie et la poursuite d'un programme d'investissements ambitieux pour rester attractif avec la recherche systématique et dynamique de subventions.

TAXE FONCIÈRE
2022

Baisse du taux communal durant 3 ans et gel en 2022

LES PRINCIPAUX PROJETS D'INVESTISSEMENTS 2022

Ils se répartissent sur plusieurs thématiques, **la sécurité des personnes** et des biens avec la modernisation du système vidéoprotection sur la ville, **l'éducation et la jeunesse** avec les travaux prévus à l'école Saint-Exupéry, les travaux d'aménagement et d'installation des classes provisoires à l'école Jean-Jaurès en prévision des travaux de réhabilitation et d'extension de l'école et l'achat de matériel informatique pour l'ensemble des écoles, **la vie économique**, avec les importants travaux sur le marché couvert, **le sport**, avec travaux d'amélioration du stade de Coubertin, **le cadre de vie et l'amélioration de la voirie**, pour lesquels un programme ambitieux est mis en route.

UN BUDGET MUNICIPAL ÉQUILIBRÉ

21 321 911 €

DONT
FONCTIONNEMENT : **12 448 728 €**
INVESTISSEMENTS : **8 873 183 €**

au cœur du budget 2022

FONCTIONNEMENT

Recettes	
Fiscalité locale	10 088 854 €
Subventions et participations	1 296 328 €
Produits	1 063 546 €
Revenus totaux	**12 448 728 €**

Dépenses	
Charges de personnel	4 567 776 €
Charges à caractère général	3 843 912 €
Prélèvements FNGIR, FPICet pénalité SRU	1 092 000 €
Autres charges de gestion courante	420 459 €
Subventions et contributions	426 209 €
Charges financières	150 676 €
Contribution à l'autofinancement	1 947 696 €
Dépenses totales	**12 448 728 €**

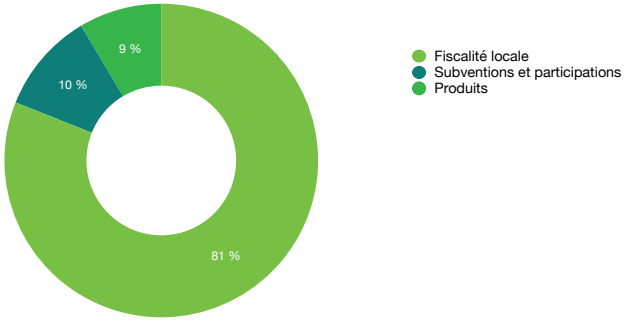

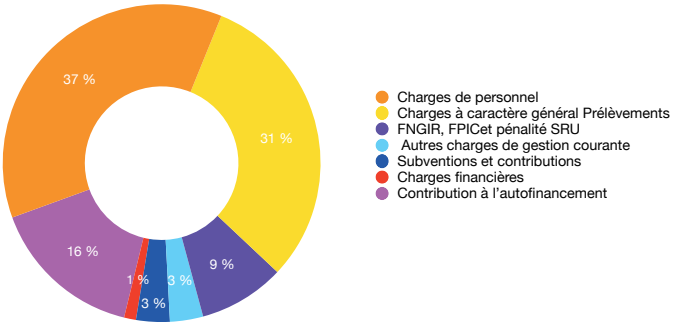

INVESTISSEMENTS

Recettes	
Autofinancement	1 947 696 €
Cessions d'actifs	562 000 €
Subventions à recevoir	1 671 125 €
FCTVA, taxe d'aménagement, legs	1 020 000 €
RAR 2021 recettes	1 552 203 €
Emprunts	2 120 159 €
Revenus totaux	**8 873 183 €**

Dépenses	
Remboursement de la dette	2 325 236 €
Equipements	4 906 682 €
Subventions	200 000 €
RAR 2021 dépenses	1 441 265 €
Dépenses totales	**8 873 183 €**

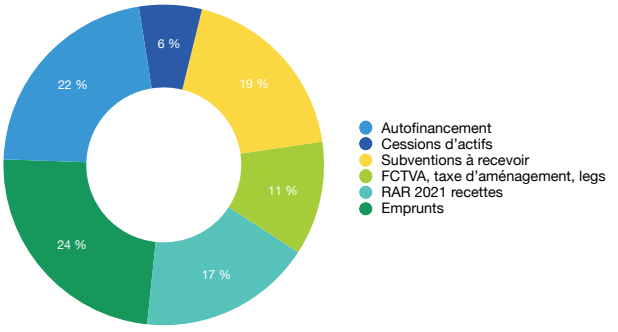

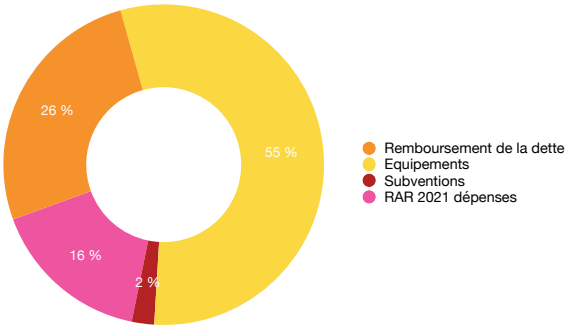

Tel qu'il est construit, le Budget primitif 2022 renforce la dynamique des projets au profit des Saint-Rémois.

INVESTISSEMENT VOIRIE

2 110 000 €

INVESTISSEMENT ÉCOLES

824 000 €

BUDGET VOIRIE FONCTIONNEMENT

361 300 €

FONCTIONNEMENT

960 000 €

sont les dépenses de gestion en fonctionnement concernant l'enseignement (**18 %**) la petite enfance (**52 %**), la jeunesse et les accueils de loisirs (**13 %**) et la culture (**17 %**)

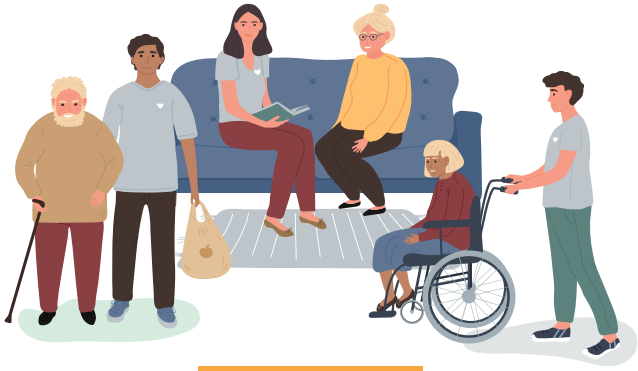

HANDICAP

41 000 €

11 000 € en fonctionnement
30 000 € en investissement
(ascenseur de Beauplan)

AMÉLIORATION DU CADRE DE VIE

- Travaux d'assainissement et remplacement de la pompe du bassin du Parc de la Mairie : **50 000 €**
- Travaux rétention et d'assainissement du chemin d'Aigrefoin : **50 000 €**
- Renouvellement de l'éclairage public dans le cadre du marché **338 000 €**
- Travaux de démolition ancien restaurant scolaire : **70 000 €**
- Création et éclairage liaison douce Guiéterie
- Aménagement et embellissement rue de Paris
- Chemins de la Glacière et de la Butte aux buis
- Travaux marché couvert : **113 000 €**
- Aires de jeux et parcours sportifs : **40 000 €**
- Travaux dans les cimetières : **55 000** €
- Rénovation et création de toilettes publiques : **82 000 €**

Conseil Consultatif Quartier

23 000 €

Mobilier urbain, aires de jeux...

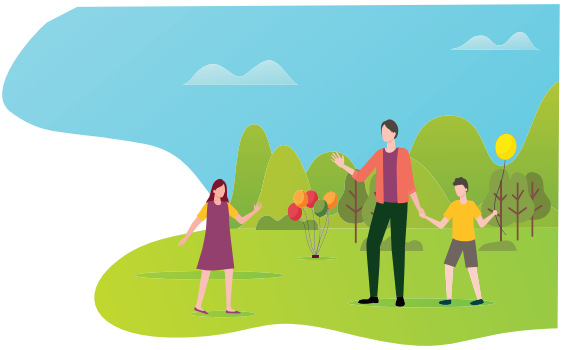

SUBVENTIONS

143 000 €

de subventions aux associations (**124 560 €**), à la jeunesse (Pass jeunes) et aux écoles

BUDGET ESPACES VERTS FONCTIONNEMENT

186 000 €

SOCIAL

0 €

Prix payé pour bénéficier d'une permanence juridique
Le coût réel est de **33 €**

Conseil municipal

Délibérations du 19 mai

- Adoption du compte de gestion du budget communal - Exercice 2021
- Approbation du compte administratif du budget communal - Exercice 2022
- Affectation des résultats du budget principal de la Ville - Exercice 2021
- Adoption du budget supplémentaire de la commune – exercice 2022
- Création d'un emploi permanent de directeur adjoint du pôle Éducation, Enfance
- Modification du tableau des effectifs 2022
- Convention avec le CIG – service Conseil en Organisation et Ressources Humaines
- Évolutions réglementaires en termes d'assurance du personnel
- Approbation de la servitude conventionnelle de passage sur la parcelle AS N°92 au bénéfice de la parcelle AS N°98
- Demande de subventions, à la Région, eu égard à la réhabilitation et à l'extension de l'école Jean-Jaurès et du marché couvert
- Demande de subvention, au Département, eut égard à la réhabilitation et à l'extension de l'école Jean-Jaurès et du marché couvert
- Attribution de la Délégation de Service Public relative à la gestion des marchés forains
- Modification des droits de place du marché forain
- Convention de partenariat dans le cadre de la mise en œuvre du Programme CEE ACTEE
- Principe de recours à la Délégation de Service Public relative à la gestion et à l'exploitation de micro-crèche de la ville de Saint-Rémy-lès-Chevreuse
- Délégation au Parc Naturel Régional de la Haute Vallée de Chevreuse de l'étude hydraulique Ragonant
- Désignation d'un-e représentant-e de la Commission Locale de l'Eau pour la commune

Bienvenue aux nouveaux agents

Catherine Vaillant vient d'intégrer la collectivité au mois d'avril en tant que Directrice du centre technique municipal.

Pascale Barrot-Morigny vient renforcer l'équipe administrative de la vie associative.

Prochain conseil municipal
Jeudi 7 juillet à 20h
Salle du conseil - Hôtel de ville

Saint-Rémy, territoire engagé pour la nature

La Ville a été labellisée *Territoire engagé pour la nature* 2021. Cela vient récompenser les actions passées en faveur de la préservation de la biodiversité et engage à les poursuivre. La commune sera ainsi accompagnée pour :

- formaliser un programme d'actions réaliste et concret,
- renforcer les connaissances et les compétences en matière de biodiversité,
- partager des expériences et des outils avec les autres communes,
- bénéficier d'une valorisation régionale des projets et bonnes pratiques.

Protéger la nature sur notre territoire contribue à préserver et favoriser la biodiversité mais également à améliorer le cadre de vie et la santé des habitants. C'est aussi un moyen de prévenir les risques environnementaux et de participer au développement de l'attractivité de notre commune.

Plus d'info :
www.ofb.gouv.fr

Zoom sur le PADD

Le Projet d'aménagement et de développement durables (PADD) expose les grandes orientations retenues par la ville de Saint-Rémy-lès-Chevreuse, votées lors du Conseil municipal du17 mars.

Cadre de référence sur lequel les interventions des différents acteurs doivent s'inscrire et s'accorder pour concourir à l'évolution souhaitée du territoire, le Projet d'aménagement et de développement durables doit permettre de répondre aux enjeux communaux révélés par le diagnostic, la concertation, et doit respecter les documents des autres institutions avec lesquels il possède un rapport de compatibilité ou de prise en compte.

À quoi sert ce Projet d'aménagement et de développement durables ?

Il s'appuie sur le diagnostic et les enjeux pour définir :

- les grandes orientations politiques en matière d'aménagement, d'équipements, d'urbanisme, de paysage, de protection des espaces naturels, agricoles et forestiers, des corridors écologiques,
- les principes applicables à l'ensemble du territoire concernant l'habitat, la mobilité, le développement économique et loisirs, les réseaux d'énergie et de communication,
- les objectifs chiffrés de modération de la consommation de l'espace et de lutte contre l'étalement urbain, déduit à partir des objectifs démographiques (population estimée en 2030 et nombre de logements nécessaires).

Le PADD, un cadre de référence

À Saint-Rémy-lès-Chevreuse, le PADD est, à l'instar du diagnostic, le fruit d'un travail collégial avec les Personnes Publiques Associées et les administrés. Ce document cadre recense l'évaluation du potentiel de développement démographique ainsi que 4 thématiques déclinées en 3 axes prioritaires en matière d'aménagement du territoire.

LES THÉMATIQUES

Environnement et paysage
Équilibre sociaux et démographiques
Déplacement et mobilités
Développement économique

Les 3 axes majeurs du PADD

Identité : Les paysages naturels et bâtis comme source d'attractivité résidentielle et économique.

Polarité(s) : Mettre en valeur la confluence et le pôle gare pour un centre-ville agréable et dynamique

Continuités : Conforter les continuités écologiques et de mobilités.

Zéro artificialisation nette (ZAN) est un objectif fixé pour 2050 aux territoires, communes, départements, régions ; réduire de 50% le rythme d'artificialisation et de la consommation des espaces naturels, agricoles et forestiers d'ici 2030 par rapport à la consommation mesurée entre 2011 et 2020.

Consacrée en 2018 par le Plan biodiversité, puis en 2020 par la Convention citoyenne sur le climat, cette démarche consiste à réduire au maximum l'extension des villes en limitant les constructions sur des espaces naturels ou agricoles et en compensant l'urbanisation par une plus grande place accordée à la nature dans la ville.

La ville de Saint-Rémy-lès-Chevreuse, s'inscrit volontairement, dès aujourd'hui, dans cette démarche vertueuse pour l'environnement. Pour suivre cette avancée, un compteur est publié sur le site de la ville et le magazine.

DÉMATÉRIALISATION DES AUTORISATIONS D'URBANISME

Les autorisations d'urbanisme peuvent être déposées en ligne à tout moment grâce à une démarche simplifiée et sans frais sur le site internet de la ville de Saint-Rémy-lès-Chevreuse. Le dépôt et l'instruction en ligne de toutes les demandes d'autorisation d'urbanisme répondent aux enjeux de simplification de l'accès aux services publics.

Pour en savoir plus

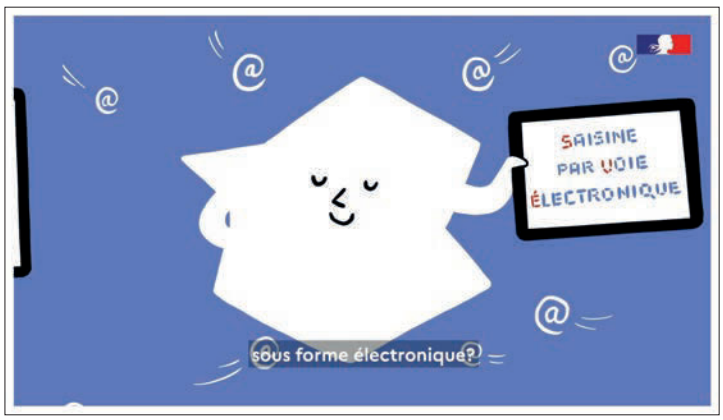

Le dernier kilomètre

L'installation de navette autonome comme celle de trottinettes électriques en avril dernier, ont pour objectif de proposer une nouvelle offre de transport en alternative au véhicule personnel.
Vous avez vu cette navette passer sur les routes de Saint-Rémy-lès-Chevreuse ? Tentez l'expérience de la mobilité autonome à travers cette expérimentation mise en place par les villes de Chevreuse, de Saint-Rémy-lès-Chevreuse et la Communauté de Communes de la Haute Vallée de Chevreuse, en collaboration avec le groupe RATP. Au programme, un parcours de deux kilomètres entre les deux villes, entre la gare de RER de Saint-Rémy-lès-Chevreuse et le parking de Coubertin à Chevreuse. N'hésitez pas à vous inscrire pour participer à cette expérimentation de navettes autonomes 100 % électrique.
Pour cela, flashez ce code :

Pour en savoir plus

Forum des anciens élèves du lycée de la vallée de Chevreuse

Organisé par la FCPE, il s'est tenu le samedi 19 mars dernier. Cet évènement fort de la vie du lycée est complémentaire aux autres forums et journées portes ouvertes. Il permet un échange direct sur les formations du supérieur suivies par les anciens élèves présents (près de 180 cette année). Les secondes et premières ont pu affiner leur réflexion sur les spécialités à choisir ou conserver. Les terminales ont pu avoir des renseignements précieux 10 jours avant la fermeture de Parcoursup.
Plus d'infos sur le site https://fcpelvc.wordpress.com/ et fcpe.lvc@gmail.com

Monument aux Morts

La grille historique ceinturant ce monument du jardin public présentait un risque d'accident avec ses piques très saillantes. Après consultation de spécialistes de la Fondation de Coubertin, il s'est avéré que cet ouvrage contenait une forte concentration de plomb et qu'il était de ce fait impossible d'effectuer des modifications pour le rendre moins dangereux.
En conséquence, la collectivité, après avoir concerté les associations d'Anciens combattants, a décidé de supprimer cet élément du monument auquel nous étions tous habitués. Dans le même temps, le nettoyage du monument a été réalisé. Nous invitons chacun à respecter ce témoignage du passé de notre ville au cours des dernières guerres.

Tissons des liens

L'intergénérationnel est d'abord un état d'esprit, une démarche qui privilégie la transversalité, l'ouverture d'esprit et le travail en réseau. L'intergénérationnel est réciproque : il n'y a pas un aidé et un aidant.

Des projets intergénérationnels ont toujours existé au sein de la collectivité. La COVID les a malheureusement fortement ralentis. Mais la collectivité a eu à cœur de les redémarrer dès février 2022 et de les accélérer dès la rentrée 2022.

En ce début d'année, 2 groupes ont été montés. Un groupe composé de 6 enfants de maternelle et 2 adultes retraités se retrouve sur les thèmes

Mettre les savoirs au cœur de l'intergénérationnel

des contes et des travaux manuels, 1h toutes les 3 semaines environ. C'est à chaque fois l'occasion de partager des histoires et une activité différente, de la cuisine avec un atelier pâte à crêpe, des découpages et coloriages en fabriquant des masques ou encore des poissons d'avril ! L'autre groupe est constitué de 4 enfants d'âge élémentaire et 2 adultes retraités qui se rencontrent sur les thèmes de la lecture et du dessin. Ils se retrouvent 2h toutes les 3 semaines environ.

Les enjeux de cette démarche sont :

- transmettre des valeurs via un engagement civique : responsabilité, générosité, solidarité, tolérance…
- Lutter contre des maux sociétaux : la violence, le décrochage scolaire, la solitude, …
- Favoriser les apprentissages : lecture, écriture, expression, communication.

LE CINÉMA, UN OUTIL DE RENCONTRE

Les résidents de la Maison de Famille *Les Eaux Vives* de Saint-Rémy-lès-Chevreuse ont ouvert leurs portes aux jeunes étudiants de l'école de cinéma, les 3IS d'Élancourt. Léa Lambert (chargée de production) et Cécile Piquemal (réalisatrice) ont pu y tourner une comédie romantique. La réalisation du film pendant une semaine a été un très beau moment de partage et d'échanges intergénérationnels. Une belle récompense s'est ajoutée au plaisir de tourner ensemble, le trophée d'Or remporté lors du concours des meilleures initiatives en Ehpad ! Félicitations à tous !

Focus sur un atelier

Décerné pour la première fois en 2021, le Prix Chronos Alzheimer est reconduit cette année grâce au partenariat noué entre l'association Uniopss (Unir les associations pour développer les solidarités) et la Fondation Médéric-Alzheimer.
100 classes d'école élémentaire ont été invitées à lire quatre albums abordant la maladie d'Alzheimer avec tendresse et poésie et élire un lauréat parmi ces albums.
À Saint-Rémy-lès-Chevreuse, ce projet intergénérationnel qui se déroule à l'Envol, a accueilli un atelier réunissant 4 enfants de CM1-CM2 et 2 seniors. En amont du vote pour le choix de l'ouvrage, René-Georges Bailly, ancien Conseiller principal d'éducation au Lycée de la Vallée de Chevreuse a animé un échange autour des albums et des thèmes : le bien-vivre ensemble et les relations intergénérationnelles. L'atelier a été très apprécié par tous ! À l'issue, les participants saint-rémois ont élu le livre Mon chat sauvage de Yann Coridian et Pierre-Emmanuel Lyet, édité à l'École des loisirs. Le résultat national lui ne sera connu que le 20 mai, patience…

Don du sang

Lors de la collecte du 6 mars dernier, 122 volontaires dont 7 nouveaux étaient présents. Merci aux donneurs qui participent au succès des collectes ! Prochaine collecte au complexe sportif C3R, rue des écoles, le **dimanche 10 juillet**.

À NOTER
Pour donner votre sang, il est obligatoire de prendre rendez-vous en ligne. Les inscriptions sont ouvertes quelques jours avant la date de la collecte – lien sur le site internet de la ville, dans la rubrique agenda à la date de la collecte.
Pour connaître les lieux de prélèvement les plus proches : **www.dondusang.net**

APPEL À CANDIDATURE

Pour l'année 2022-2023, le groupe de travail sur l'intergénérationnel recherche des candidats pour monter les ateliers suivants (disponibilité : 1 mercredi après-midi toutes les 3 /4 semaines environ) :

- **Petite enfance** (halte-garderie – RAM) : personnes retraitées pour divers ateliers de 20 minutes (thèmes : contes, langue des signes, motricité). Il n'est pas nécessaire d'avoir des compétences dans les 3 thèmes (1 thème suffit) pour participer.
- **Maternelle :** de nouvelles personnes retraitées sont les bienvenues pour maintenir les ateliers autour des contes et des travaux manuels et l'élargir aux enfants du Centre de loisirs de Beauplan.
- **Élémentaire :** une vingtaine de personnes retraitées qui pourraient expliquer leur(s) métier(s) aux enfants. Tous les métiers sont les bienvenus, des métiers n'existant plus y compris. L'objectif est que les seniors parlent de leur métier, pour que les enfants fassent des recherches pour construire ensuite ensemble un moyen de transmettre aux autres ce métier.
- **Collège :** 2 jeunes de fin de 4e ou 3e (ou plus jeune si motivé) pour un projet autour de la mise en valeur de la commune. Trois adultes sont déjà partants pour ce projet qui consiste à déterminer ensemble un lieu ou une figure de la commune, puis à faire des recherches dessus puis trouver ensemble un moyen de mettre en exergue ce résultat. Une page blanche est à créer, et les 3 adultes ont beaucoup de compétences diverses (connaissance de la ville, en audiovisuel, en aquarelle, etc…) qui ne demandent qu'à être partagées et transmises. Une jeune est déjà partante, et pour que le groupe ne soit pas trop important, nous ne souhaitons pas dépasser 3 jeunes !

Si vous êtes intéressés ou pour toute question, **contactez secretariat.general@ville-st-remy-chevreuse.fr**

Ciné-seniors

À l'Espace Jean-Racine à 14h30

Mardi 7 juin
LE DIABLE S'HABILLE EN PRADA
Fraîchement diplômée, Andrea débarque à New York et décroche le job de rêve. Mais en tant qu'assistante de la tyrannique rédactrice en chef d'un prestigieux magazine de mode, elle va vite découvrir ce que le mot « enfer » veut dire...
Tarif : 3€

Jeudi 30 juin
MON COUSIN
Comédie, Famille : Pierre est le PDG accompli d'un grand groupe familial. Sur le point de signer l'affaire du siècle, il doit régler une dernière formalité : la signature de son cousin Adrien qui détient 50% de sa société. Ce doux rêveur idéaliste qui enchaîne gaffes et maladresses est tellement heureux de retrouver Pierre, qu'il veut passer du temps avec lui et retarder la signature.
Entrée libre

Renseignements CCAS
social@ville-st-remy-chevreuse.fr
01 30 47 48 41
Accompagnement véhiculé sur demande.

Insertion et emploi

Un nouveau service au CCAS est mis en place à destination des chercheurs d'emploi. Le CCAS de Saint-Rémy et l'association *Solidarités nouvelles face au chômage* (SNC) Vallée de Chevreuse ont associé leurs forces et leurs compétences pour poursuivre auprès des chercheurs d'emplois leurs actions de soutien de proximité et offrir aux bénéficiaires un espace de parole et d'échange en toute neutralité et confidentialité.

Un accompagnement gratuit

Les bénévoles de SNC Vallée de Chevreuse qui interviennent, sont tous professionnels dans leur secteur, formés aux techniques de recherche d'emploi ainsi qu'à l'écoute active. Ils travaillent en binôme et soutiennent les chercheurs d'emploi aussi longtemps que nécessaire.

De nombreux ateliers thématiques sont proposés aux accompagnés tels que CV, pitch, visibilité sur les réseaux sociaux, simulations d'entretiens, techniques de recherche d'emploi, estime de soi, etc...

Accompagner les chercheurs d'emploi

Grâce à ce réseau de bénévoles, tous les chercheurs d'emploi qui en feront la demande seront accompagnés, quelle que soit leur situation. Écouter sans juger, redonner confiance, aider à construire son projet professionnel, valider un projet de reconversion sont les bases de l'accompagnement proposé par SNC.

Favoriser le retour à l'emploi

Des solutions innovantes, pertinentes et adaptées sont proposées pour favoriser le retour à l'emploi des personnes qui en sont éloignées ; SNC est ainsi à l'initiative du financement de la création d'emplois dans l'économie sociale et solidaire.

Sensibiliser et alerter sur le vécu du chômage

SNC intervient régulièrement dans le débat public pour porter à la connaissance des décideurs et de la société civile, la réalité vécue par les personnes au chômage. Le travail de plaidoyer de SNC s'appuie sur les témoignages des personnes accompagnées par l'association.

Le chômage n'est pas une fatalité, chacun peut agir à son échelle et sur son territoire.

Chercheurs de stage longue durée, d'alternance ou d'emploi, **contactez SNC par courriel snc.chevreuse@gmail.com et www.snc.asso.fr**

Chaque effort paye !

L'association de gymnastique volontaire aurait pu en faire sa devise ! En ce mois de mai, l'association tient à rappeler aux plus motivés que les adhésions en cours d'année sont acceptées ! Alors, ne tardez plus, lancez-vous, même pour quelques mois, les cours s'arrêtent le 5 juillet et il y en a pour tous les goûts : pilates, line-dance, gym enfant, gym APA, marche nordique, gym douce, gym tonique et d'entretien, stretching, cardio-training, muscu, gym tonique/fitness, step-choré, gym tonique/cardiofun et bientôt zumba. Se lancer pour 2 mois, c'est l'occasion aussi de tester une nouvelle activité avant la rentrée. Pour cela, l'association propose un prix préférentiel de 70 euros. Pour en savoir plus sur les horaires, les lieux et pour s'inscrire, un seul endroit, la page contact du site internet **gvstremy.jimdo.com**

Et pour ceux et celles qui ne peuvent s'engager d'ici la fin de l'année, ou pour les pratiquants déjà convaincus, la GV St-Rémy organise un stage zumba, le **dimanche 22 mai de 16h à 18h** au C3R. Le stage est ouvert à tous à partir de 12 ans, adhérents comme non-adhérents. L'inscription à l'avance est obligatoire sur le site internet, la participation est de 5€ et les inscrits seront attendus à partir de 15h30.

Conférence-débat

L'association Paroles en action organise une conférence-débat sur le thème des Tiers lieux locaux (Repair café, Fab Lab, ...) le mercredi 18 mai à 20h30 salle Marie-Curie pour faire connaître aux Saint-Rémois les Tiers Lieux de la Vallée de Chevreuse. Venez découvrir et échanger avec des représentants de ces structures locales.
www.parolesenaction.fr

Agissons ensemble

L'association Arc en Ciel-Aide aux Enfants de Colombie organise sur cette fin d'année deux opérations dans le but de récolter des fonds permettant d'assurer le financement pour aider directement des enfants et leurs familles.

Venez taper le carton pour eux !
L'Association réunira les passionnés de bridge, de tarot de scrabble ou encore de Qwirkle, pour un grand tournoi, le **samedi 21 mai de 14h à 18h** à la Maison paroissiale. Les frais d'inscription, 10 € ou 25€ avec reçu fiscal, serviront à aider des enfants et le programme de formation des mamans en Colombie.
Inscriptions : Sabine Caous
06 73 69 48 02 - les.caous@aideauxenfantsdecolombie.org

Opération pizza humanitaire
Chaque année, en septembre et en juin, l'Association confectionne vos pizzas ! **Samedi 25 juin,** l'opération pizza, c'est une quarantaine de jeunes qui se retrouvent dans la bonne humeur dans les salles paroissiales de Saint-Rémy, 6 fours qui tournent à plein régime et jusqu'à 350 pizzas produites dans la journée !!! Mais l'opération pizzas, c'est surtout l'occasion de venir nous rencontrer, participer, passer un moment super sympa les mains dans la pâte !
Infos pratiques : les commandes seront ouvertes une semaine avant l'opération entre 9h et 19h.
Tarifs : 15€ la pizza - 8€ la 1/2 pizza
les.caous@aideauxenfantsdecolombie.org - 06 73 69 48 02

La voix des femmes

L'ensemble vocal féminin Voci di Donne, sous la direction de Benjamin Fau, a le plaisir de vous annoncer ses prochains concerts le **samedi 11 juin, à 20h30**, à l'église de Saint-Rémy-lès-Chevreuse et le **12, à 17h**, à l'église de Jambville. Leur programme comportera des œuvres de la Renaissance italienne de Andrea Gabrieli, Orlando di Lasso et Antonio Lotti accompagnés par Gabriele Natilla à l'archiluth et Hortense Beaucour au violoncelle. En première partie, et pour fêter les 400 ans de la naissance de Jean de la Fontaine, l'ensemble vous interprétera 6 Fables composées pour voix de femmes par Marie-Madeleine Duruflé (1921-1999).

Renseignements :
Claudine Naudeix, 06 89 78 35 21
claudine.naudeix@gmail.com

Kermesse paroissiale

Le **dimanche 12 juin 2022 de 11h à 17h**, la Paroisse vous attend à la Maison paroissiale située derrière l'église, pour une journée conviviale avec apéritif musical, restauration, jeux pour tous, animation musicale. Dès 10h, vous pourrez chiner à la brocante et participer à la vente de livres et de plantes.

Renseignements et inscriptions :
Florence Pasquier, 09 50 61 99 17
clubpasquier@free.fr – ou Marie-Elisabeth Lebon - 01 30 52 02 90, meplebon@wanadoo.fr.

Lutte contre l'endométriose

En partenariat avec l'association Endofrance, une association de motardes proposera à des femmes de découvrir le monde du deux-roues. À cette occasion, chacun pourra faire un don au profit de l'association Endofrance qui lutte contre l'endométriose en accompagnant les femmes touchées par cette maladie et en œuvrant pour la faire mieux connaître.
RDV dimanche 22 mai 2022 de 13h à 18h sur le parking de l'espace Jean-Racine

Les participantes en moto se sont engagées à respecter l'univers sonore de Saint-Rémy-lès-Chevreuse et ses alentours.

Inscriptions en ligne :
www.mclesmotardesfuries.com/formulaire-d-inscription-evenement-heymeufpartagemaselle
Plus d'infos :
motardesfuries@gmail.com

Aux origines du quatuor à cordes

Le Quatuor à cordes Libre Esprit, sur instruments anciens et spécialisé dans l'interprétation historiquement informée, vous présente ce programme qui explore la naissance du genre. Avant Haydn et Mozart, d'autres compositeurs se sont intéressés aux possibilités techniques et expressives de l'écriture pour quatuor à cordes et nous ont laissé de très belles pages, souvent méconnues. Venez plonger dans l'univers sonore du 18e siècle à travers la musique de Scarlatti, Richter, Boccherini et Haydn.
Vendredi 3 Juin 2022 à 19h, Église de Saint-Rémy-lès-Chevreuse.

Informations au 07 67 61 78 77.
Billetterie en ligne : https://bit.ly/38AO6cP

300 reliures différentes du *Lion*

Les Biennales internationales de la reliure d'Art ont retenu cette année *Le Lion* de Joseph Kessel comme ouvrage à relier par les participants au concours. Ce sont donc 300 reliures d'art différentes du même livre qui arrivent actuellement des 4 coins du monde, mais aussi de France et de la région, quand même ! C'est dire le succès rencontré ! Ces ouvrages vous seront présentés à l'Espace Jean-Racine du 22 au 25 septembre prochain lors d'une grande exposition.

Ce bel évènement, qui depuis 2005, rend Saint-Rémy pour un moment international, demande beaucoup de travail, c'est pour cela que Les Biennales de la reliure ont besoin de trouver de nouveaux bénévoles.

Reliure de l'Étranger d'Albert Camus Prix de la ville 2019

Recherche aide ponctuelle !

L'équipe a un besoin absolu de nouveaux bénévoles pour poursuivre l'organisation des Biennales mondiales de la reliure d'Art. Cette aide peut être ponctuelle et en fonction des périodes. Faites-vous connaître, et les bénévoles de l'association vous expliqueront comment ils fonctionnent et les joies qu'ils en retirent. Vous trouverez sur leur site une page « Appel à bénévoles » qui vous donnera une idée plus précise des possibilités de participer à ces projets.

www.biennales-reliure.com

À bientôt, aux Biennales 2022 !

Festival d'harmonie Musirémy

L'orchestre de la Société musicale de Saint-Rémy-lès-Chevreuse, dirigé par Jean-Michel Beaucourt, et la Ville vous convient à fêter le 20e anniversaire du festival d'harmonie Musirémy, à l'Espace Jean-Racine :

Vendredi 3 juin à 20h30, soirée Cabaret par l'orchestre de Saint-Rémy.

Samedi 4 juin à 20h30, l'orchestre de Saint-Rémy reçoit l'orchestre d'harmonie de Royat.

Dimanche 5 juin à 17h, l'orchestre de Saint-Rémy reçoit l'orchestre d'harmonie de Saint-Quentin-en-Yvelines.

Venez nombreux en famille ou entre amis, passer un bon moment et soutenir la musique vivante !

Restauration sur place avec une formule Club, assiettes salées ou sucrées et boissons.

Renseignements et inscriptions : 01 30 52 73 01
contact-harmonie@musiremy.fr
ou www.musiremy.fr

Grand symposium : tout sur l'amour

La Fondation Devos et la Ville vous attendent à l'Espace Jean-Racine le **dimanche 19 juin à 18h** pour partager les réflexions croisées et burlesques d'Emma la clown et Catherine Dolto, thérapeute, sur la question de l'état de clown et du nouveau-né. Les deux conférencières, qu'aucun sujet n'effraye, s'attaquent à l'Amour. Il y a tromperie ! Ce qu'on nous vend sous le vocable d'Amour n'est-ce pas plutôt de la possession, de la passion, une recherche de relation placentaire sécurisante, un abri.... ? Entre rire et gravité les deux comparses mettent l'amour à nu, du paléolithique à l'époque moderne, avec la complicité de chercheurs qui leur permettront d'aborder la Chose sous divers angles : philosophique, gynécologique, quantique, ethnologique, voire même botanique...

5 euros tarif unique
Tout public à partir de 12 ans
Billetterie en ligne, sur le site de la ville (règlement carte bancaire) à l'office du patrimoine (règlement chèque ou espèces le jour du spectacle, 45 minutes avant la représentation (règlement chèque ou espèces).

Musée de la Fondation de Coubertin

Trois mois pour découvrir les œuvres d'art ! L'équipe du musée vous donne rendez-vous tous les week-end de 14h à 19h jusqu'au 17 juillet. Tous les dimanches à 16h, partez à la découverte des œuvres phares du musée avec une visite guidée d'1h (sans réservation). Le musée reste ouvert aux groupes adultes et scolaires, toute l'année, sur réservation.

Renseignements et réservations : resa.musee@coubertin.fr 01 30 85 69 89.

452 journées de confinement

Traversée est un livre réalisé par l'association écrirensemble durant les moments de crise sanitaire de mars 2020 à août 2021. Il regroupe textes et photographies exposés au cabaret du Lys à Chevreuse durant le mois de septembre 2021. Il est en vente au prix de 35€. Le bon de souscription est à demander à Catherine Gendron par courriel **2catgend@gmail. com**

Mai en scène est de retour !

Danse, musique, théâtre et conte, la virée Mai en Scène vous embarque pour une expérience sonore et visuelle ! Créé en 2013, ce festival fut à l'origine un moyen pour le service jeunesse de la Ville de réunir toutes les disciplines proposées par ses partenaires, l'association H2G, l'école Ocalyce des Arts et les Contes de la Vallée.

Le festival accueille sur une semaine 1700 spectateurs et plus de 300 participants. C'est un vrai spectacle artistique concocté avec l'aide d'une compagnie professionnelle invitée pour l'occasion.

Programme 2022 :
20 et 21 mai à 20h : En passant du Hip-Hop à la danse Bollywood puis en revenant au Break Dance pour finir par une danse plus endiablée de Dancehall, rdv avec H2G.
24 mai à 20h : Entre danse, théâtre et conte, les Contes de la Vallée vous emmènent dans un univers poétique où les questions contemporaines de nos positionnements face au monde qui change viennent rencontrer l'univers des traditions humaines ancestrales.
28 mai à 14h et 20h et 29 mai à 14h, Ocalyce des Arts nous emmènera dans une ambiance plus Jazz.
Mai en scène, c'est une immersion au cœur du milieu artistique. Ne manquez pas le voyage !
Infos pratiques : ouverture des portes 30 min avant le début du spectacle. Prévente fin avril/début mai.
Renseignements :
06 26 02 33 60 (H2G)
06 12 33 50 26 (Ocalyce des Arts)
06 87 11 62 28 (Contes de la Vallée)

Talents d'argile...

Le Marché de la céramique est devenu l'un des rendez-vous du mois de juin ! Entre convivialité et haute exigence artistique, c'est au jardin public de Saint-Rémy-lès-Chevreuse, que les 30 créateurs céramistes invités reprendront leur place.
La Ville offre le cadre verdoyant et la logistique au service d'un art entre tradition et modernité, qui se nourrit de savoir-faire ancestraux pour se réinventer sans cesse. Tourné vers le public et réunissant un panel d'artistes céramistes venant de différentes régions de France, cet événement est l'occasion d'admirer le meilleur de la création céramique actuelle, découvrir ou de redécouvrir les secrets de fabrication des potiers – céramistes et échanger avec les artistes en toute simplicité et pourquoi pas, de s'offrir un objet unique de créateurs...

Au programme des 11 et 12 juin :
Des animations gratuites pour tous de 10h à 19h le samedi et 10h à 18h le dimanche.
30 exposants à découvrir, atelier modelage, démonstrations Ikébana, émaillage et cuissons Raku. Parcours pédagogique. Restauration sur place.
Renseignements :
www.facebook.com/atelierTerredOuestRousseau/
touterre.com/nos-marches/st-remy-les-chevreuse-78

LES RENDEZ-VOUS DE L'OFFICE

L'Office du patrimoine naturel et culturel de la Haute Vallée de Chevreuse vous concocte tous les mois un programme pour découvrir notre territoire.

Fontaines de Versailles
Jeudi 19 mai à 14h30
Un fontainier de métier vous expliquera les travaux gigantesques qui ont été effectués à l'époque de Louis XIV pour la réalisation des fontaines. Il est à noter que 90% du réseau hydraulique actuel des fontaines est encore d'époque.
Tarifs : adhérents 20€, non adhérents 23€

Les Jardins privés
Samedi 28 mai
Visite de magnifiques jardins privés de Saint-Rémy et de ses alentours dont les propriétaires sont ravis de les faire découvrir et de vous faire partager leur passion.

Maison Léon-Blum à Jouy-en-Josas
Samedi 11 juin à 15h

C'est dans cette ancienne ferme Le Clos des Metz que Léon Blum s'installe avec sa femme Jeanne à son retour de déportation du camp de Buchenwald. L'homme politique décède le 30 mars 1950 à l'âge de 78 ans. La maison est restée telle que Jeanne Blum l'a laissée à la fin de sa vie en 1982. Le site a été transformé en musée en 1986. À la suite de la visite, concert de chant lyrique par les élèves adultes du conservatoire de Versailles Grand Parc.
Tarifs : adhérents : 9€, non adhérents : 12€

Inscriptions obligatoires
Renseignements : 30 rue de la République
01 30 52 22 49 www.opcnsaintremy.fr

Nouvelle installation

Convivialité & PartÂge permet aux personnes isolées ou fragilisées par une perte d'autonomie, de bien vieillir à domicile tout en offrant un soutien aux aidants. Ce service d'accompagnement et d'animations redonne de l'élan et de l'envie. Pour cela, Valérie Bellanger met en place des activités de loisirs qui favorisent l'échange et permettent une stimulation intellectuelle et physique de la personne aidée. Un travail est mené aussi avec les partenaires (orthophonistes, équipe spécialisée Alzheimer, SSIAD, médecins...).
Renseignements : Convivialité & PartÂge, Valérie Bellanger 06 70 34 60 91 - https://bien-vieillir-convivialite-et-partage.jimdosite.com

Job d'été

L'Office du Patrimoine recherche un hôte ou une hôtesse d'accueil du mini-golf pour les mois de juin, juillet, août et septembre aux jours et horaires suivants : **samedi de 14h15 à 18h45 et dimanche et jour férié de 14h45 à 19h15**. La rémunération se fait sur la base du SMIC horaire avec une majoration pour les dimanches et jours fériés. La personne aura à charge l'accueil des joueurs, la maintenance des pistes et l'entretien du chalet, la tenue de la billetterie et de la caisse. Ce poste peut être pourvu par des étudiants à partir de 18 ans. **Les candidatures sont à envoyer à opcnhvc@gmail.com**

Mini Golf
Le golf miniature est ouvert de début juin à fin septembre,
les samedis de 14h30 à 18h30,
les dimanches et jours fériés de 15h à 19h.
Possibilité de réservation pour les groupes (information à l'Office)

Le saviez-vous ?

Les 5 lavoirs

La ville de Saint-Rémy compte 5 lavoirs répartis dans la Ville. Nous vous proposons en ce mois de mai un petit inventaire, comme une invitation à la promenade !

Avenue des Buissons

C'est le printemps , la ville se pare de couleurs. Une invitation à partir à la découverte de notre commune !

Route de Versailles

Rue de la République

Rue de Paris

LORA 2020

Les élus de « Saint-Rémy Toujours » sont décidément doués pour la science-fiction, car ils annoncent des projets qui ne sont pas envisagés par la majorité municipale ! L'imagination n'a pas de limite, on le sait bien, encore faut-il qu'elle ne soit pas toujours négative.
Les commentaires délétères concernant le personnel territorial montrent, une fois de plus, la méconnaissance de l'ensemble des paramètres. Les insinuations récurrentes dans ce domaine ont pour seul but de vouloir déstabiliser le bon fonctionnement de notre commune.
Ce qui est en revanche navrant est leur refus systématique de participer à la tenue des bureaux de vote, que ce soit dernièrement pour les élections présidentielles ou législatives ; bien que cela fasse partie des attributions obligatoires de tout élu municipal, il n'y pas de son et d'image à nos différentes sollicitations.
De même, ils pourraient être force de proposition. Mais à part les critiques, l'évocation de projets ou de suggestions pertinents reste à venir, nous l'espérons.
Par ailleurs, la constitution de collectifs démontre l'implication de nos concitoyens pour leur ville et c'est plutôt positif : l'expression de leurs attentes, inquiétudes ou suggestions permet le dialogue et l'échange.
Donc, poursuivons cette interactivité, car nous aimons tous notre ville et la preuve de cet attachement nous pousse à être transparents, au travers des réunions publiques passées et à venir.
La majorité est également solidaire par rapport au dossier ukrainien et mettra tout en œuvre pour se rendre utile et mobilisée face à ce drame humanitaire. Une subvention versée à la Fondation de France est l'un des témoignages de cette solidarité.

Saint-Rémy Toujours

Saviez-vous que le projet Cœur de Ville augmente directement les risques de crues dans la commune ? A cause de lui, l'Yvette et le Rhodon inonderont plus souvent les Saint-Rémois, et pas seulement les riverains immédiats du projet : ces constructions obligent les cours d'eau à déborder plus loin.
Pour limiter ce risque, le promoteur Nacarat doit compenser le volume pris par les immeubles en créant des zones d'expansion de crues en amont du projet. Nacarat indique dans son dossier Loi sur l'Eau, déposé en préfecture et non validé à ce jour, devoir compenser 7.650m^3.
Bientôt 2 ans après le démarrage des travaux et 2 rappels à l'ordre du Préfet, l'équipe majoritaire et le SIAHVY ont choisi d'aider le promoteur à résoudre cette problématique de compensation indispensable à l'opération Cœur de Ville. Ils ont tout d'abord mandaté un nouveau bureau d'études qui a réévalué le volume à compenser à 4.650m^3. Magique, - 40% !
Une délibération a été votée par le conseil municipal pour la mise à disposition du SIAHVY de parcelles communales : le jardin public près de l'église, l'ancien restaurant scolaire et le parking du C3R qui va être décaissé. Charge au SIAHVY de réaliser ces zones d'expansion de crues financées par Nacarat. Voulez-vous d'un parc et d'un parking régulièrement impraticables ? Le patrimoine de la commune sera donc utilisé pour que le promoteur privé compense en partie, les risques de crues créés par son projet. Cela aussi c'est magique ! Pourquoi ne pas y avoir pensé avant ?
Et tous ces efforts pour rien, car ces parcelles ne permettent pas même d'atteindre le volume réduit de 4.650m^3 ! De plus, rien n'est prévu en amont sur le Rhodon, malgré les demandes de la préfecture !
Cerise sur le gâteau, la phase 2 du projet (parking fermé de l'ex-CCAS) qui comporte notamment une maison médicale, une supérette et une brasserie, est reportée. Que nous apporte ce projet sinon des ennuis ? Sur ce dossier comme sur celui du Lac de Beauséjour, aurez-vous votre mot à dire ?

SRT2020

Ceci est une tribune libre, le texte remis par chaque groupe est respecté à la virgule près.

CONSEIL COMMUNAUTAIRE

Délibérations du 3/3/2022

- Approbation compte de gestion 2021.
- Approbation compte administratif 2021.
- Affectation des résultats 2021.
- Adoption budget primitif 2022.
- GEMAPI - Fixation produit 2022.
- Taux des taxes locales 2022. (TFB-TFNB-CFE)
  Taux TEOM 2022.
- Approbation du Schéma directeur cyclable.
- Demande de subvention DETR.
- Adhésion groupement de commandes SEY pour l'achat d'électricité, fourniture et services associés.

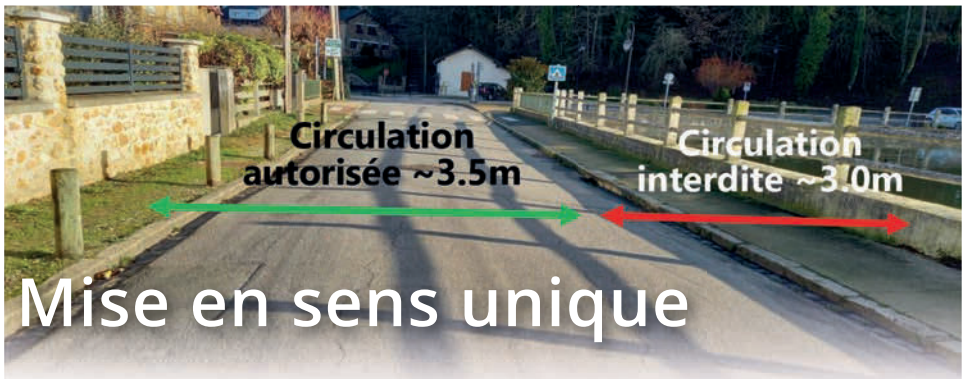

Mise en sens unique

La partie de la rue de la Digue longeant le lac de Beauséjour vers la rue de l'Étang a été mise en sens unique le 4 mai dernier. Comme la Ville l'avait annoncé lors de la réunion publique du 7 février dernier et à la suite de la concertation du 9 mars 2022 proposée aux riverains concernés, cette mesure est prise à titre conservatoire. En effet, l'ouvrage de la digue présente des désordres qui feront l'objet d'un suivi de leur évolution par un bureau de contrôle spécialisé. De ce fait, la moitié de la voie sera fermée à la circulation et interdite à tout stationnement.

LES 12 ET 19 JUIN, VOTONS POUR LES LÉGISLATIVES !
En cas d'absence, pour qu'un électeur vote à votre place, vous pouvez comme aux élections présidentielles, donner procuration à un électeur inscrit sur la liste électorale d'une autre commune que la vôtre.
Les quatre bureaux de vote saint-rémois seront ouverts pour les deux tours de 8h à 20h.

Nouveaux jours et fréquence de collecte

Vous êtes :	ORDURES MÉNAGÈRES	EMBALLAGES PAPIERS	DÉCHETS VÉGÉTAUX
En habitat individuel,	Lundi *matin*	Vendredi *matin*	Jeudi* *après-midi*
En Habitat collectif**	Lundi & Vendredi *matin*	Vendredi *matin*	Jeudi* *après-midi*

Pour les résidences et adresses suivantes :
Domaine du Vaughien, GTT, Les Eaux Vives, Orpéa, Centre de loisir/stade

**Sauf en période hivernale, de décembre à février, où la collecte des végétaux s'effectue tous les 15 jours*

Paul Minck, musicien émérite

Paul Minck nous a quittés le 19 janvier dernier. Paul fut cor solo de l'orchestre de la Garde Républicaine avant de devenir, à partir de 1978, cor solo de l'orchestre philharmonique de Radio France. Il fut super-soliste pendant plusieurs dizaines d'années, non seulement corniste exceptionnel mais aussi un excellent professeur. Tous ceux qui l'ont connu se souviendront de son extrême gentillesse et de son incontestable talent.

Il a joué en 2012 avec l'orchestre d'harmonie de Saint-Rémy-lès-Chevreuse, dirigé à cette occasion par Annick Minck : un moment que n'oublieront pas les musiciens qui ont participé à ce beau projet.

Sincères condoléances à Annick son épouse, à ses enfants et à toute sa famille.

RÉUNION PUBLIQUE

Pour ne plus prendre de risque

La gendarmerie de Chevreuse vous invite à une réunion publique de sensibilisation aux risques sur internet et sur les intrusions le **jeudi 23 juin à 20h** salle Pierre et Marie Curie – Espace Jean-Racine.

La gendarmerie a développé un savoir-faire spécifique en matière de protection des dangers d'internet. Arnaque à la carte bleue, escroquerie par avance de frais, courriers électroniques indésirables (SPAM), ventes entre particuliers sur Internet, bien des risques qu'on ne sait pas toujours éviter ! Sur ce sujet, comme sur celui des cambriolages, la gendarmerie de Chevreuse vous présentera les actions de prévention ou de bons sens à connaître et mettre en place.

Un moment d'échanges à ne pas rater !

DISTRIBUTION DES SACS À DÉCHETS VERTS

1er trimestre : 21 mai, 4 et 18 juin.
Justificatif de domicile et pièce d'identité obligatoires.
Ateliers 51 rue Ditte - 9h30 à 12h

carnet saint-rémois

Naissances
01/03 Marceau Contamine
03/03 Maëlly Alleaume Pierrot
08/03 Léo Veverita
16/03 Nylan Lebailly Turillon
18/03 Sami Ouhna
29/03 Loup Calderon
30/03 Siena Labrunye
07/04 Axel Boivin
19/04 Lyn Mezouri
29/04 Antoine Jaffro Uribe
Félicitations aux parents !

Mariages
05/03 David Bocquet/ Jacqueline Hapette
30/04 Dmytro Atamanyuk/ Krystyna Biletska
Félicitations aux mariés !

Décès
25/02 Jacques Baudoin
08/03 Oleg Maïkovsky
12/03 Monique Tournay
14/03 Christian Delrive
14/03 Michel Bellot
22/03 Geneviève Dupont
22/03 Didier Henry
22/03/Claude Dusart
22/03 Paul Gerne
25/03 Patrick Jardin
26/03 Micheline Desbiez
28/03 Jean-Pierre Lefort
29/03 Michel Desforges
05/04 Pierre Betzer
07/04 Thierry Satgé
09/04 Hubert Villain
05/03 Daniel Mazzega-Sbovata
09/04 Pierre Mohn
19/04 Arlette Tortel
19/04 Hélène Besnard
Toutes nos condoléances aux familles.

Saint-Rémy
lès-Chevreuse

Fête de la musique

21 juin | 18h-23h

Parc de la Maire

Fête du sport

25 juin
14h-18h

Parking du Stade

SRLC - COMMUNICATION - 2022