Saint-Rémy ma ville

n°23
septembre 2021

Ma ville zoom sur...

Le nouveau centre L'Envol
p.6 • 9

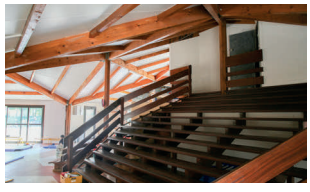

Ma ville en travaux
p.10

Ma ville en actus
p.12

Ma ville côté jeunesse
p.16

Ma ville côté associations p.20

Saint-Rémy
ma ville
n°23
septembre 2021

Saint-Rémy
lès-Chevreuse

Sommaire

- Édito - p.3
- ma ville en images - p.4
- ma ville zoom sur...
  Dossier
  Pour l'Envol des enfants saint-rémois - p.6
- ma ville en travaux - p.10
- ma ville en actus - p.12
- ma ville côté jeunesse - p.16
- ma ville côté social - p.18
- ma ville côté associations - p.20
- Tribune libre - p.24
- ma ville bouge - p.25
- ma ville pratique - p.26

Monsieur le Maire et ses adjoints reçoivent sur rendez-vous.

Tél. Secrétariat : 01 30 47 05 02.

CONTACT SERVICES MUNICIPAUX

Accueil	01 30 47 05 00
État-Civil	01 30 47 05 10
Secrétariat général	01 30 47 05 02
Urbanisme	01 30 47 05 15
Régie et facturation	01 30 47 05 07
Ressources humaines	01 30 47 05 18
Services techniques	01 30 85 20 21
Service communication	01 30 47 05 26
Police municipale	01 30 47 05 05
Vie associative et gestion de salles	01 30 47 05 52
Petite enfance	01 30 47 05 00 (poste 333)
CCAS	01 30 47 48 41 PROVISOIRE
RAM	01 30 47 48 46
Scolaire	01 30 47 48 49
Espace jeunes La Noria	01 30 47 45 68

Hôtel de ville
2 rue Victor Hugo - BP 38 - 78470 Saint-Rémy-lès-Chevreuse
Tél. : 01 30 47 05 00

Horaires d'ouverture de la mairie
Du lundi au vendredi de 8h30 à 12h et de 13h15 à 17h
Mardi de 8h30 à 12h. Fermé le mardi après-midi.
Samedi de 9h à 12h30 permanence État-Civil.

www.ville-st-remy-chevreuse.fr
magazine téléchargeable sur le site

www.facebook.com/saintremyleschevreuse

@StRemyChevreuse

YouTube Ville de St-rémy-lès-chevreuse

www.linkedin.com/ville-saint-remy-les-chevreuse

SAINT-RÉMY MA VILLE • JOURNAL D'ACTUALITÉS MUNICIPALES

Directeur de la publication : Dominique Bavoil.
Élue en charge de la communication : Myriam Schwartz.
Rédactrice en chef : Muriel Le Roux.
communication@ville-st-remy-chevreuse.fr
Mise en page : Jean-Christophe Sully.

Impression : Inov à 4 300 exemplaires
Dépôt légal : septembre 2021
Crédit photos : service communication - DR - Sly - [©Lev - ©Jag_cz - ©Patryssia - ©Mopic - ©Jag_cz - ©operator1975 - ©Patryssia stock.adobe.com] - ©DidierCrasnault - ©Kao Photographie - ©Manuelle Toussaint - ©Philippe Marzat - ©Marc Antoine

PEFC
IMPRIM'VERT

Chère Saint-Rémoise, cher Saint-Rémois,

La période estivale est toujours riche en évènements et en travaux ; celle-ci n'a pas dérogé à la règle :

- Finalisation du complexe l'ENVOL pour l'accueil, dès la rentrée, des enfants du centre de loisirs, du relais d'assistants maternels et du restaurant scolaire dans un cadre exceptionnel, sécurisé, tourné vers la nature, pour leur bien-être et leur épanouissement ;
- Réhabilitation du centre de loisirs de Beauplan pour un accueil optimisé : notre équipe tient ses engagements et les ambitions de sa politique jeunesse.
- En vue du démarrage des travaux du Cœur de ville 2e tranche (création d'une supérette, d'une brasserie, d'une maison médicale et de logements), les services du CCAS et de l'Ecole de musique sont transférés dans des bâtiments modulaires dans la cour de l'Ancienne mairie. Leur facilité d'accès permettra la continuité du service public et associatif dans l'attente de leur installation définitive dans de nouvelles structures ;

L'avenir n'est pas ce qui va arriver mais ce que nous allons faire.

- Projets d'extension et réhabilitation de l'école Jean Jaurès et de l'espace Jean Racine avec architectes et bureaux d'études : là encore, la physionomie de notre ville est en pleine mutation, avec des constructions soucieuses de l'environnement, de fonctionnalité et avec des conceptions architecturales qualitatives ;
- Scénarii d'aménagements du Montabé et de l'Yvette pour une gestion globale des risques d'inondation et de ruissellements, l'objectif étant la protection des biens et des personnes qui m'incombe ;
- Dès le 1er octobre, lancement de la saison culturelle 2021/2022 afin de redécouvrir le spectacle vivant et partager ensemble des émotions, grâce à une programmation riche et variée, avec, nous l'espérons, le moins de contraintes possibles.

Nous réalisons un travail prospectif et conséquent pour demain : il est indispensable d'avoir une vraie vision pour l'avenir de notre ville et de notre vallée. « L'avenir n'est pas ce qui va arriver mais ce que nous allons faire. » Henri Bergson

Bonne rentrée à tous,

Dominique Bavoil
Votre Maire

Fête du sport du 26 juin

Réunion publique 5 juillet avec le SIAHVY au Lac de Beauséjour

Réception de fin des travaux rue Lamartine le 9 juillet

Exposition plein air itinérante de l'atelier photos de l'ARC

Atelier de concertation : valorisation du patrimoine les 31 août et 2 septembre

Festival A*OUT*

du 25 au 29 août

Pour L'Envol des enfants saint-rémois

Le centre L'Envol accueille en un même lieu un centre de loisirs, un restaurant scolaire et un relais d'assistants maternels. Initié par l'équipe municipale 2018, le projet du centre a été déterminé par sa qualité environnementale et sa parfaite intégration dans le parc naturel régional de la haute vallée de Chevreuse. Le choix de l'emplacement a été guidé par sa proximité avec les écoles, prenant en compte l'aspect sécuritaire des enfants.

Historique

A l'issue d'une procédure de concours, le cabinet SL Architectes a été désigné lauréat par le jury. SASU SAMOP, assistant à maîtrise d'ouvrage (AMO), a accompagné la ville pour la réalisation de l'équipement.
Le permis de construire a été accordé en juin 2019, avec un avis favorable des administrations concertées.

Débutés en décembre 2019, les travaux ont duré 18 mois. Malgré la période de crise sanitaire, la ville a été vigilante auprès du maître d'œuvre, l'architecte, pour minimiser le retard.

Retour en images sur 18 mois de travaux

préparation du chantier - décembre 2019

août 2020

vue de la cour intérieure - août 2020

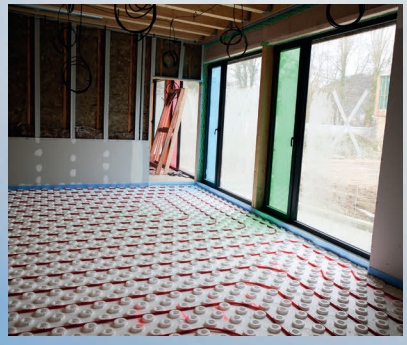

chauffage au sol - janvier 2021

février 2021

mars 2021

Trois entités dans une même structure

Ouvert depuis le 1er septembre, cet équipement regroupe dans un même lieu :

- centre de loisirs maternel et élémentaire
- relais d'assistants maternels
- restaurant scolaire

La structure favorise l'apprentissage et l'évolution des premiers pas de l'enfant vers son autonomie.
Chaque espace a été conçu pour répondre aux différents publics utilisateurs.

Le bâtiment forme un U avec une cour ouverte sur la plaine de Coubertin.
Les enfants du RAM ont leur propre univers.
Les salles principales et le restaurant scolaire sont tournés vers les extérieurs, et bénéficient d'une vue sur les prés de Coubertin.
Les espaces du centre de loisirs maternel et élémentaire communiquent avec l'extérieur, les jeux dans la cour.

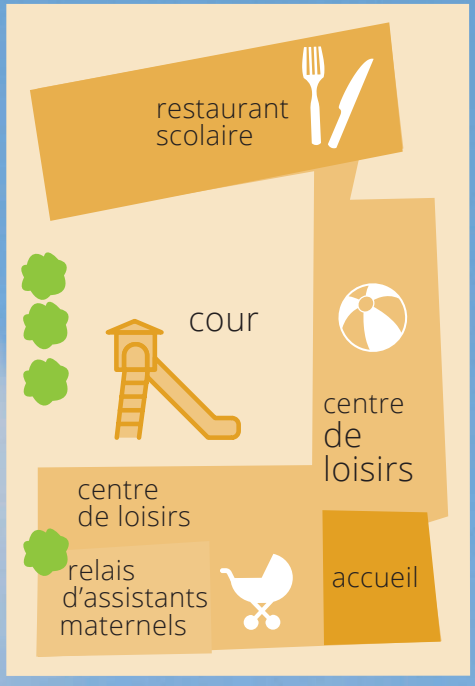

Plan du bâtiment L'Envol

* La méthanisation est une technologie basée sur la dégradation par des micro-organismes de la matière organique, en conditions contrôlées et en l'absence d'oxygène.

La restauration scolaire

Un nouveau prestataire de restauration scolaire et un nouvel engagement : la lutte contre le gaspillage alimentaire. Quatre moyens pour le diminuer :
• des menus à 4 composantes (au lieu de 5),
• des quantités adaptées à l'âge des enfants,
• des tables de tri installées dans toutes les cantines permettant la séparation des biodéchets, des emballages, du tout-venant. Les biodéchets collectés seront valorisés par méthanisation*.
• le prestataire de restauration scolaire proposera des animations « anti-gaspillage » comme le suivi de la production des biodéchets par pesées régulières.

CONCERTATION

Paroles d'élu

« Tous les acteurs ont été concertés dans ce projet, précise Dominique Bavoil, Maire. Les services petite enfance, enfance et jeunesse, la CAF, la PMI et la DDJCS. Les fédérations de parents d'élèves ont été informées au fur et à mesure de l'avancée du projet. »

L'ENVOL

Retrouvez toutes les vidéos des interviews sur le site internet de la ville.

Paroles d'élue

« Pour être à la hauteur des valeurs que porte ce projet, une identité visuelle lui est associée, explique Dina Brunello, Adjointe au Maire déléguée à l'enfance. Elle met en avant la montgolfière, symbole de rêve, de liberté et d'évasion. Elle invite les enfants à aller plus haut, se dépasser. Un nouveau nid pour permettre aux enfants de prendre leur envol. »

L'aspect environnemental

Le bâtiment s'intègre à son environnement, se fond dans la nature. Les pièces à vivre offrent des vues privilégiées pour les enfants, vers la plaine et le centre ancien. Ainsi, l'équipement est en liaison avec le centre-ville.

La construction répond aux obligations de loi sur l'eau. La surélévation du bâtiment permet une protection en cas de crue.

L'équipement est conçu en basse consommation : étanche à l'air, avec un système de ventilation, une chaudière gaz à condensation de très haut rendement, une résistance thermique renforcée, un toit végétalisé.

Une identité propre

En collaboration avec les enfants saint-rémois, cette structure a été baptisée « L'Envol ».

Dans un cadre unique et privilégié, le bâtiment est tourné vers les prés de Coubertin. Le nom prend tout son sens, dans un environnement où la faune et la flore prédominent. L'envol de l'enfant, tel un oiseau, rappelle les notions de liberté et d'autonomie. Une image positive tournée vers l'avenir.

L'Envol en chiffres

Coût des travaux
3,6 M € HT

Subventions
1 M € de la région
600 000 € du département
363 500 € de la CAF

Paroles d'expert

M. Szyszko, représentant du cabinet SL Architecte

« J'ai eu plaisir à travailler pour ce projet, notamment avec la maîtrise d'ouvrage, les services et les élus. Les échanges étaient efficaces avec des interlocuteurs privilégiés. »

Un nouveau nid pour permettre aux enfants de prendre leur envol

cour intérieure avec jeux

Les matériaux utilisés

L'aspect organique a été privilégié dans la construction avec notamment une structure bois.
Le revêtement extérieur est en bardage naturel en bois traité écologique et en panneaux composites en kraft compressé. Les menuiseries extérieures sont en aluminium.
Les pièces principales sont équipées de panneaux acoustiques pour un confort sonore des utilisateurs.
Les vitrages colorés apportent une touche singulière et égaient l'intérieur dans la journée et l'extérieur la nuit.

952 m²
centre de loisirs

577 m²
restaurant scolaire

157 m²
relais d'assistants maternels

1258 m²
espaces extérieurs

Envie de prendre votre envol ?

Le centre L'Envol sera inauguré samedi 25 septembre.
Rendez-vous à partir de 15h pour découvrir les nombreuses surprises : animations pour les enfants et les familles.

Centre L'Envol
rue de la République
au parking du stade

Travaux estivaux

Soucieuse d'améliorer la qualité de vie des habitants, la municipalité tient à entretenir les bâtiments et les espaces publics. Ces illustrations présentent les travaux réalisés durant l'été et l'avancement des grands dossiers.

Porte école Liauzun

Finalisation du centre de loisirs Liauzun

Ouvrants et stores école Saint-Exupéry

Requalification de l'entrée du stade de Coubertin

Portes et fenêtres école Saint-Exupéry

Plafond école Saint-Exupéry

Ouvrant et poteau de soutien école Saint-Exupéry

Poteau de soutien école Saint-Exupéry

Suppression du ralentisseur remplacé par un stop rue du Port Royal

Parking végétalisé à L'Envol

Cœur de ville

Comme vous l'avez constaté, le parking situé rue de la République a été fermé cet été pour permettre le démarrage des travaux de la 2e tranche du projet Cœur de ville dès la rentrée.

La 1re tranche comporte un espace de vie sociale, un multi-accueil petite enfance ainsi que des logements.

Cette deuxième phase va compléter le projet avec des équipements importants pour la ville et ses habitants : une supérette, un restaurant-brasserie avec terrasse sur le Rhodon, une maison médicale pour des consultations de spécialistes notamment. Ces équipements seront propriétés de la ville, qui souhaite garder la maîtrise de leur destination et de la qualité de leur gestion.

Des logements en accession et locatifs sociaux viendront compléter ce programme.

L'aménagement d'espaces publics, également propriétés de la ville et sous la maîtrise de paysagistes, offriront jardins, liaisons douces et espaces partagés, pour un centre-ville nature et convivial.

Ce projet va ainsi redessiner le centre économique, social et urbain de la ville, pour le rendre plus attractif et en faire un point de rencontre intergénérationnel, en circulation apaisée dans un environnement verdoyant.

Malgré la crise sanitaire, les délais sont tenus : comme prévu, les travaux devraient s'achever en 2023.

D'autres aménagements sont prévus rue de la République et autour de l'école Jean Jaurès, visant à sécuriser la circulation et privilégier les liaisons douces et le stationnement.

DÉCONSTRUCTION DU CCAS

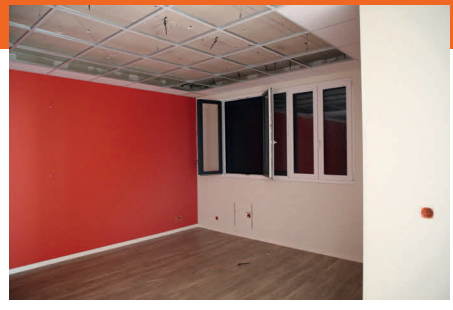

Avant la démolition du batîment, les services techniques ont récupéré tous les faux plafonds, sanitaires, composants électriques, radiateurs, alarmes, portes et fenêtres.

Bienvenue

Karima Louardi a pris la direction des services techniques depuis juin dernier.
Son expérience au sein de collectivités dans la gestion de bâtiments est une valeur ajoutée pour la ville.

Frédéric Spangenberg a également intégré l'équipe de direction en août dernier. Il a pris les fonctions de directeur du pôle administration générale et affaires juridiques.

Conseil municipal

Délibérations du 8 juillet

- Élection d'un nouvel adjoint au Maire,
- Modification du nombre de conseillers municipaux délégués et désignation,
- Fixation du montant de l'indemnité du Maire, des Adjoints et des Conseillers Délégués,
- Modification et désignation des conseillers communautaires à la Communauté de Communes de la Haute Vallée de Chevreuse - CCHVC,
- Décision modificative n° 2 au BP 2021 - Section Fonctionnement,
- Exonération de deux ans de la taxe foncière sur les propriétés bâties en faveur des constructions nouvelles,
- Garantie d'emprunt à la Foncière d'Habitat & Humanisme pour la construction neuve de 4 logements locatifs PLAI au 26 rue Henri Janin – Accord de principe,
- Délégation de service public relative à la gestion et à l'exploitation du marché couvert - acte modificatif n°1 prolongation,
- Acquisition à titre onéreux d'un bien immobilier cadastre section AS 216 d'un lavoir et d'une remise au 12 rue de la République,
- Présentation du Rapport Annuel 2020 Suez environnement – service de l'eau,
- Dénomination de la salle divisible au sein du complexe sportif des trois rivières (C3R),
- Subvention exceptionnelle à l'association Yvette vallée en transition,
- Demande de subvention pour le Festival AOUT auprès de la Direction Régionale des Affaires Culturelles dans le cadre du dispositif « Été culturel 2021 en Ile-de-France »,
- Demande de subvention en investissement culturel auprès de la Région Ile-de-France pour le projet d'extension de l'Espace Jean Racine,
- Demande de subvention auprès de la Direction Régionale des Affaires Culturelles pour la mise en œuvre de la politique culturelle municipale,
- Règlement intérieur périscolaire extrascolaire restauration,
- Renouvellement du dispositif Pass jeunes 2021.

Le 8 juillet dernier, à l'issue du vote du conseil municipal, Dominique Dufrasnes est devenu Adjoint au Maire délégué aux liaisons douces et aux conseils consultatifs de quartiers.

LIVE

Prochain conseil municipal
Jeudi 23 septembre à 20h salle du conseil de l'Hôtel de Ville
Connectez-vous lors du conseil municipal en live, via le lien mentionné sur le site internet de la ville disponible le jour même.

Lac de Beauséjour lors des inondations 2018

Gestion des risques d'inondations

Étude sur le Montabé

CONCERTATION

La ville a invité les habitants du quartier de Beauséjour le 5 juillet dernier, pour une présentation par le SIAHVY des résultats du diagnostic effectué dans le programme de lutte contre les inondations.
La loi sur l'Eau impose une gestion écologique des cours d'eau.
La commune a mandaté le SIAHVY pour mettre en œuvre un plan de prévention des inondations.
Une modélisation, effectuée sur différentes phases de crues, a permis de mettre en évidence la grande fragilité de la digue.
Dans ce contexte, le SIAHVY a présenté des solutions pour éviter les crues dévastatrices au quartier de Beauséjour.
A ce jour, differents scénariis sont évoqués sans qu'aucune solution ne soit arrêtée.

Détails de l'étude complète et des scenarii disponibles sur le site internet de la ville.

Vide grenier

La ville organise un vide grenier samedi 2 octobre, entre 9h et 12h, aux anciens locaux des services techniques rue Ditte.
Du matériel petite enfance, des jeux, des livres, du bois et bien d'autres objets seront à disposition.
Des dons seront acceptés au profit du CCAS.

Nouveaux Saint-Rémois

Comme chaque année, la ville organise l'accueil des nouveaux habitants en collaboration avec l'office du patrimoine. Une visite de la ville en bus et une réception à l'Hôtel de ville ponctueront l'après midi du samedi 9 octobre.
Inscription avant le 26 septembre sur le site internet de la ville ou directement à l'accueil de la mairie.

RÉTROSPECTIVE

Fête du sport

Un succès pour la première édition de la fête du sport en présence d'une vingtaine d'associations sportives de la ville, samedi 26 juin.
Cette manifestation festive et conviviale a été l'occasion pour les Saint-Rémois de découvrir et de s'initier en famille aux différentes activités sportives.
La ville a accueilli l'association Golden Block, parrainé par Ladji Doucouré, double champion du Monde du 110 mètres haies.
Félicitations aux vainqueurs des courses de sprint sur 50 mètres : Wilson Elysee (centre ville), Alice Vittel Elyse (quartier Beauséjour), Raphaël Oppeneau (quartier Rhodon).
À l'issue de cette journée, les gagnants seront invités prochainement à représenter la ville lors de la finale régionale à Paris.

Dédicace

Jean-Jacques Menieux, ancien élu et poéte Saint-Rémois, a écrit un livre de poésie, qui vient d'être édité.
Une séance de dédicace est prévue à l'Hôtel de Ville le 6 octobre de 14h à 17h.

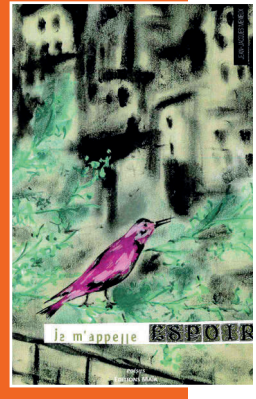

Un souffle nouveau pour la culture

La culture n'a pas disparu, elle ne s'est pas éteinte. De son sommeil forcé, elle se réveille plus essentielle que jamais. Découvrir des spectacles, vivre des émotions partagées, rire, chanter, s'émouvoir collectivement… autant d'aspirations auxquelles la nouvelle saison répondra.

Le 1er octobre marquera l'ouverture de la saison culturelle et permettra de se retrouver et de célébrer les arts dans toute leur diversité et leur pluralité.

Offrez-vous la liberté d'une pièce de théâtre classique (Les Fourberies de Scapin) ou contemporaine (Dans la peau de Cyrano, Antonia Ngoni). Soyez portés par la musique voluptueuse (Marianne Piketty et NinaLisa), les voix drôles de trois speakerines (Les petites rapporteuses). Laissez-vous guider par des personnages poétiques pour toute la famille (Fli, Magic Mozart). Et pour un éveil à l'art des plus petits, trois rendez-vous sont prévus (Sous la neige, Chat/Chat, Un petit hublot de ciel).

Enfin, pour celles et ceux qui veulent tout voir et rêver éveillés, l'abonnement permet de profiter de spectacles à un tarif préférentiel.

Cette saison sera aussi marquée par le centenaire de Raymond Devos, un artiste Saint-Rémois de cœur.

FESTIVAL Rêvons DE mots

Pour le célébrer, la ville et la Fondation Raymond Devos proposent en mars 2022 le festival de la langue française et de la francophonie RÊVONS DE MOTS. Au programme : spectacles, ateliers, conférences et tant d'autres surprises, avec la clôture du festival par François Morel.
Le festival RÊVONS DE MOTS est un clin d'œil au titre sous lequel ont été publiés les carnets inédits de Raymond Devos.

Pour cette nouvelle saison, celle des retrouvailles : rendez-vous dans le théâtre de la ville pour ensemble, rêver de mots, de spectacles, de culture !

A VOS AGENDAS

A l'Espace Jean Racine

Ouverture de saison
Théâtre musical
Les petites rapporteuses
Vendredi 1er octobre
à 20h30

Petite enfance
Sous la neige
Dimanche 17 octobre
à 16h
et à 17h30

Jazz
Eric Séva
Vendredi 22 octobre à 20h30

Découvrez la programmation complète
www.ville-st-remy-chevreuse.fr

Résidence d'artistes

Le spectacle La Belle et La Bête en résidence en 2020.

La ville accompagne la création artistique en mettant à disposition des lieux. Ainsi, deux compagnies seront accueillies à l'Espace Jean Racine pendant les vacances d'automne pour travailler à leurs futures créations, avant de les présenter au public.

Les Âmes Nocturnes

La ville a choisi de soutenir la compagnie Les Âmes Nocturnes, un duo d'artistes bien connu du public saint-rémois pour avoir présenté plusieurs spectacles en 2008, 2010 et 2016. Pendant une semaine, la compagnie travaillera à la mise en scène de leur nouveau spectacle Magic Mozart. Les artistes vous donnent rendez-vous le 21 janvier prochain pour découvrir le fruit de leur travail.

La compagnie de L'Échauguette

Le partenariat existant se poursuit entre la ville et la compagnie de l'Echauguette. Les artistes seront accueillis une semaine pour créer une fable poétique et féérique : Solain et les lutins de Noël, spectacle offert par la ville aux enfants saint-rémois en décembre prochain.

Buvette
Appel à candidature

Pour rendre les soirs de spectacles conviviaux, une buvette est installée dans l'espace cafétéria de l'Espace Jean Racine, 1 heure avant et 1 heure après les représentations.
Vous faites partie d'une association et vous êtes intéressé pour tenir cette buvette ? Adressez votre candidature par mail : culture@ville-st-remy-chevreuse.fr

Fête des voisins reportée

Prévue initialement le 28 mai, la fête des voisins est reportée au vendredi 24 septembre.
Une belle occasion de fêter le début de l'automne et de se retrouver tout en respectant les gestes barrières ! Renseignements sur www.lafetedesvoisins.fr

Un 13 juillet pluvieux

C'est avec grand regret que la ville a dû annuler, à la dernière minute, les festivités du 13 juillet. En cause, les conditions météorologiques qui compromettent un accueil en toute sécurité. Un grand merci aux équipes mobilisées pour l'organisation.

Le renfort de saisonniers

Pendant la période estivale, la ville a recours à l'embauche de saisonniers, notamment pour les services techniques et état-civil.
Cet été, 4 saisonniers ont été recrutés dont 2 Saint-Rémois, une volonté de faire appel à des jeunes du territoire.
Ainsi, cette initiative permet aux jeunes d'avoir une expérience professionnelle et de financer des études et vacances. Elle permet également à la collectivité de faire face à un accroissement d'activités.
La ville recherche régulièrement des vacataires pour les évènements.
Si vous êtes intéressé, contactez le **service ressources humaines : 01 30 47 05 25.**

Fresque artistique

L'école Jean Jaurès travaille avec Caroline Leite plasticienne depuis quelques mois sur la création d'une œuvre artistique.
Exposée en juillet dans la salle Marie Curie, cette fresque est le fruit de la collaboration avec plusieurs élèves.
Une activité mettant en avant la culture malgré la période sanitaire.

Baby sit'dating

La Noria organise un espace d'échanges entre jeunes gardes d'enfants et parents à la recherche de baby sitter.
Rendez-vous samedi 2 octobre de 14h à 16h30 à la Noria.
Renseignements : 01 30 47 45 68

Nouvelle équipe enseignante

École Jacques Liauzun primaire
Départs de Ms. Argentin, Verdenal, Mauquet et Mme Mouchnino
Arrivées de Mmes Colombo et Dhenin

École Saint-Exupéry maternelle
Départ en retraite de Mme Milon
Arrivée de Mme Roffi

École Jean Jaurès primaire
Départ en retraite Mme Vacher
Départ de Mmes Beaufils
Arrivée de Mme Saint Lo

Pour les petits saint-rémois

L'accueil des enfants à partir de 3 mois peut s'effectuer dans différents types d'accueil : établissements d'accueil du jeune enfant, assistant(e)s maternel(le)s qui participent à la vie du RAM.
Le RAM de la ville compte plus de 20 assistants maternels et 5 Établissements d'Accueil de Jeunes Enfants différents.
Tous travaillent dans le même but : assurer la sécurité physique et affective des enfants accueillis pendant que les parents vaquent à leurs occupations.
Plusieurs fois par an, des réunions inter structures sont organisées pour regrouper les directrices des crèches « les petits loups », « du domaine des hiboux » et celle de la halte-garderie « les petits pas », la coordinatrice et la responsable technique des deux micros crèches, la responsable du RAM et l'élue déléguée à la petite enfance.
Ces rencontres permettent d'avancer sur une même cohérence d'accueil. Ce groupe s'est retrouvé le 8 juillet dernier afin de visiter et connaître tous les lieux sur la commune qui participent à l'accueil des enfants.

RÉTROSPECTIVE

Un été animé

Les accueils de loisirs ont reçu 70 jeunes,
l'Espace jeunes La Noria a accueilli 74 jeunes.

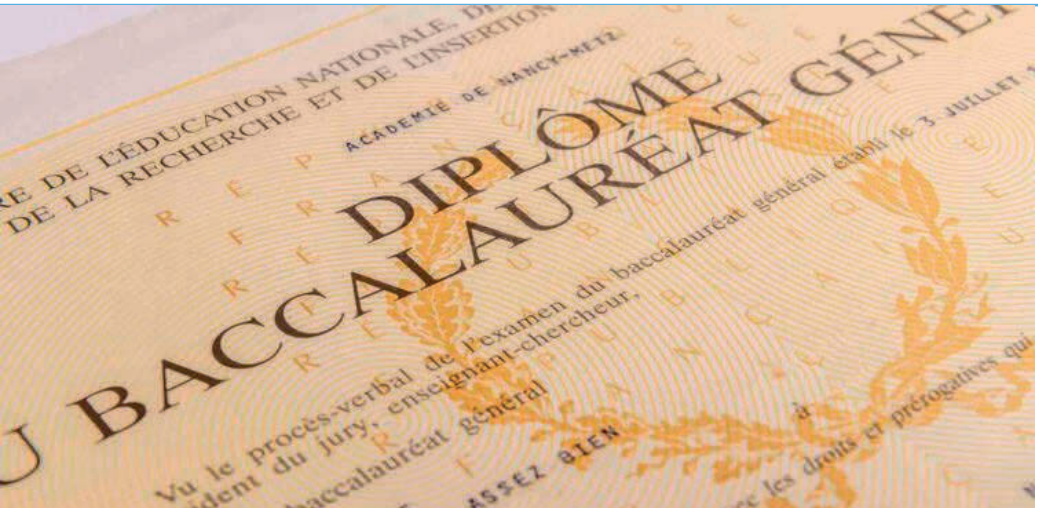

Récompense aux bacheliers

Félicitations si vous avez obtenu votre baccalauréat avec mention en juillet. Faites-vous connaître auprès du service jeunesse de La Noria
01 30 47 45 68
noria78470@gmail.com

Transmettez les documents suivants : justificatif de domicile de moins de 3 mois, copie de carte d'identité et copie du relevé de notes avec la mention. Une remise de prix sera organisée prochainement.

Ciné jeunesse

Les séances de ciné-jeunesse reviennent. Organisées par la Noria, pendant les vacances, les projections tout public sont diffusées à l'Espace Jean Racine.
Prochains rendez-vous :
Mardi 26 octobre à 19h30
Maléfique, Le pouvoir du mal
Mardi 2 novembre à 19h30
Escape Game
Entrée gratuite sur réservation
01 30 47 45 68

Pass jeunes

Tous les Saint-Rémois âgés de 10 à 18 ans peuvent profiter d'un bon de 35€ à valoir sur une inscription à une association sportive ou culturelle saint-rémoise, ou aux collèges et lycées. La distribution s'effectue à la Noria jusqu'au 31 octobre. Fournir un justificatif de domicile et une pièce d'identité.

Une aide sportive et culturelle

Le département propose la carte Pass+. Une aide financière accordée aux jeunes yvelinois, pour favoriser la pratique d'activités sportives et culturelles.
Elle concerne les collégiens et les lycéens. Une aide qui peut chiffrer jusqu'à 100€, auprès d'un réseau d'organismes affiliés au Pass+ : associations sportives, MJC, cinémas, musées, piscines, centres de loisirs...
Renseignements : passplus.fr

Permis de conduire

La région et le département peuvent aider les jeunes dans le financement de leur permis de conduire.
La région met en place depuis mars dernier une aide de 1300€ pour tous les Franciliens de 18 à 25 ans en insertion professionnelle qui souhaitent passer leur permis B.
Renseignements : www.iledefrance.fr
Le département peut également aider les jeunes à hauteur de 500€. Cette aide est accordée en contrepartie d'une contribution citoyenne. Il concerne les jeunes yvelinois de 18 à 25 ans sous conditions de ressources.
Et pour connaître toutes les aides du département pour les jeunes : **https://www.yvelines.fr/jeunesse/** dispositifs-jeunes/

Semaine bleue

Cette année, la semaine bleue se tiendra du 4 au 8 octobre. Au programme : information, prévention, ciné-seniors, sortie et pot de clôture en musique. Accompagnement véhiculé possible pour chaque animation de la semaine.

Ciné-seniors

Les séances de cinéma reprennent à l'Espace Jean Racine.

Certains l'aiment chaud
Mardi 5 octobre à 14h30
Entrée gratuite

Downton Abbey
Mardi 11 novembre
à 14h30
3 €

Nouveaux locaux

Depuis le mois de juillet, le CCAS a déménagé dans des bâtiments temporaires aménagés au 29 rue de la République (cour de l'ancienne mairie).
Un aménagement paysagé sera prochainement réalisé autour de ces locaux afin d'égayer le site.
N° provisoire 01 30 47 48 41

L'équipe du centre de vaccination récompensée

En juin, se tenait une cérémonie de remerciements en l'honneur des équipes qui se mobilisent pour la campagne de vaccination anticovid. A cette occasion, la médaille de l'Assemblée Nationale a été décernée à Dominique Jourden, chef du centre, Joël Ponsen, conseiller municipal, Rémi Goulois, médecin, Lydie Morge, infirmière, Florence Bouillon, bénévole, André Gregorcic, bénévole.
Félicitations à eux pour leur forte mobilisation et la qualité de l'organisation.
Depuis fin août, le centre de vaccination a rouvert. En collaboration avec l'ARS, l'aménagement a été réajusté dans la salle Marie Curie, libérant ainsi le théâtre Raymond Devos de l'Espace Jean Racine pour y accueillir la saison culturelle dès le 1er octobre. Le centre devrait continuer son fonctionnement jusqu'à la fin octobre.

13 000 vaccinés
depuis le 18 janvier dernier.

Plateforme d'accompagnement aux aidants

La plateforme Part'Age, portée par l'Instance de coordination Sud Yvelines, est située à Rambouillet à proximité du centre d'accueil de jour Le Catalpa.
Elle accompagne les aidants s'occupant d'un proche :

- de + de 60 ans en perte d'autonomie
- de – de 60 ans, atteint d'une maladie neuro-évolutive (Alzheimer, Parkinson, Corps de Lewy…)

L'objectif est de prévenir les risques d'épuisement, de diminuer le stress et l'anxiété des aidants au travers d'une multitude d'actions tels que le café des aidants, des solutions de répit et des ateliers de bien être.
Renseignements : 01 61 08 66 61 - plateforme.aidants@icsy.fr

De bonnes occasions !

Mise en place par La Croix-Rouge, la Vestiboutique, situé rue Ditte, est ouverte à tous : mercredi de 10h à 13h et de 16h30 à 18h30, vendredi de 17h à 19h, samedi de 10h à 13h et de 15h à 17h.
Le mercredi et le samedi de 10h à 12h, la collecte accepte vêtements, linge de maison, chaussures, bijoux et maroquinerie.
L'argent récolté permet d'aider les plus défavorisés.
Venez rejoindre l'équipe de bénévoles !

Conciliateur de justice

Un conciliateur intervient dans de nombreux conflits : querelles de voisinage ou de famille, entre propriétaires et locataires, consommateurs et professionnels, contestation d'une facture, mauvaise exécution d'un contrat... Il aide à trouver un compromis pour éviter un procès.
A noter : il ne peut pas intervenir dans certains litiges tels que divorces, reconnaissances d'enfants, conflits opposant un tiers à l'Administration...
Permanences : M. Trouiller, Conciliateur de justice de Chevreuse sur rendez-vous et gratuit le mercredi de 9h à 12h - 01 30 52 15 30 (service gratuit)

Le duoday

La ville et ses commerçants s'associent à la Mission Locale mercredi 17 novembre, dans le cadre de la semaine nationale du duoday.
Cette journée a pour objectif de favoriser l'inclusion sociale et professionnelle des personnes porteuses de handicap. Elle permet de leur faire découvrir un métier.
Si vous êtes intéressés, contactez Bernadette Blondel : bernadette.blondel@ville-st-remy-chevreuse.fr

Bons de chauffage

Avec l'arrivée de l'hiver vient la période des inscriptions pour l'attribution des bons de chauffage destinés aux Saint-Rémois retraités sous conditions de ressources.
Inscriptions jusqu'au 30 octobre muni de votre dernier avis d'imposition complet.
Renseignements :
CCAS 01 30 47 48 41

Colis de Noël

Comme chaque année, pour fêter cet événement, le CCAS, offrira un colis de Noël aux retraités saint-rémois, sous conditions de ressources.
Inscriptions jusqu'au 30 octobre muni de votre dernier avis d'imposition complet.
Renseignements :
CCAS 01 30 47 48 41

Collecte de sang

La dernière collecte du 4 juillet a permis de récolter 117 dons.
Prochaine collecte : dimanche 14 novembre au complexe sportif C3R de 10h à 15h sur réservation obligatoire sur le site internet de la ville.
Donner son sang, c'est sauver des vies ! Nous comptons sur vous !

Amour en Boîte

En 2020, 2077 boîtes d'amour ont été redistribuées pour le Noël des enfants défavorisés. Malgré le covid, l'action se poursuit cette année, placée sous le signe du développement durable en donnant une seconde vie aux objets. Confiez à l'association vos livres, jeux, jouets, crayons, cahiers, toujours en bon état. Et avis aux amateurs de tricot : Amour en Boîte serait ravi de recevoir bonnets et écharpes faits maison.
Suivez-les sur facebook (Amour en boite en Vallée de Chevreuse) et sur Instagram (amour_en_boite)

Élections parents d'élèves

Les élections se tiendront pour les parents d'élèves maternels et élémentaires les 8 et 9 octobre. Impliquées et mobilisées auprès des différentes instances, les associations de parents délèves sont attentives au bien-être des enfants. Votez nombreux !

Brocante

Après l'annulation en 2020, suite au confinement, la brocante du quartier de Beauplan se tiendra dimanche 10 octobre.
Organisée par l'association Vivre les hauts de Saint-Rémy, la 25e édition a ouvert les inscriptions depuis le début du mois de septembre.
Renseignements : www.vhsr.fr

Au cœur de l'art

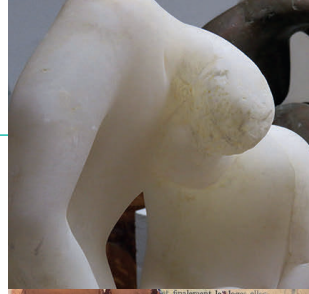

Le parcours d'artistes organisé par l'association Hélium propose de découvrir les œuvres d'artistes de la vallée de Chevreuse. A Saint-Rémy-lès-Chevreuse, quatre ateliers seront ouverts samedis et dimanches 2-3 et 9-10 octobre de 11h à 19h, entrée libre :

- Sculpture Cécile Bourgoin-Odic 18 rue de la Vallée
- Peinture Dorothée Delornoir 1 rue Louis Pasteur
- Peinture Invité Barthélémy, Peinture Françoise Gomes 119 rue de Paris
- Peinture Emmanuelle Mertian de Muller 75 route de Milon

Renseignements : www.helium-artistes.com

Biennale de la reliure

Installées depuis 2005, les Biennales mondiales de la reliure d'art sont devenues la plus importante manifestation mondiale dans ce domaine.
L'organisation du concours de reliure ne serait rien sans la solide implication des bénévoles et d'un jury de professionnels.
Suite à la crise sanitaire, l'exposition habituelle a dû être reportée.
Cette année, exceptionnellement, l'exposition retracera l'histoire des Biennales les 9 et 10 octobre à l'Espace Jean Racine.
Des démonstrations de reliure d'art vous seront présentées en collaboration avec l'atelier reliure de l'ARC Saint-Rémy. Venez nombreux.

Éblouissement

Paroles en action organise mercredi 20 octobre à 20h30 à l'Espace Jean Racine un ciné-débat autour du film « Mais où sont passées les lucioles » de Corentin Kimenau. Le documentaire s'intéresse à l'impact de la pollution lumineuse sur l'environnement, sur l'être humain et sur sa capacité à rêver. Il est possible d'éclairer plus intelligemment sans avoir besoin d'éteindre et de revenir à l'âge de pierre. Les aspects sécurité et finance seront abordés avec des intervenants d'associations et des habitants qui ont fait le choix de réduire l'éclairage public.

Un mur s'élève

Une équipe de bénévoles motivés et passionnés rénove depuis plusieurs mois un ancien mur d'enceinte du verger, projet subventionné par la ville. Menés par l'association Yvette Vallée en Transition, ces amoureux de vieilles pierres donnent de leur énergie et de leur temps pour valoriser le patrimoine saint-rémois.

Venez découvrir leur travail et partager des moments de convivialité, d'échange de savoir et d'altruisme.
Renseignements : yvetransition@free.fr

Spectacle très vivant

Après 4 années de pause, Les Contes de la Vallée relance ses troupes amateures sur audition. Envie de vivre une expérience scénique unique dans une création originale ? Venez rencontrer l'équipe lors des auditions de septembre et embarquez pour la vie de troupe sous la direction de professionnels du spectacle vivant.
Renseignements :
lescontesdelavallee.com

Salon du livre

Lirenval revient samedi 9 octobre avec la remise du prix Tournier « adulte ». Suite à l'annulation des éditions 2020 et 2021, ce temps fort marquera le lancement officiel de l'édition 2022 de Lirenval, placé sous le thème du patrimoine.
Le lieu de cette rencontre sera précisé ultérieurement.
Adhésion à Lirenval : 5€
Renseignements : www.lirenval.com
contact@lirenval.com

Chanter au féminin

L'ensemble vocal « Voci di Donne » a continué à approfondir le solfège en visio malgré la crise sanitaire.
Orchestrée par le chef de chœur, Benjamin Fau, la programmation de juin était très riche : « concert à la ferme » à Auffargis le 6 juin, participation à la fête de la musique organisée par la ville le 19 juin, concert à l'église de Saint-Rémy le 20 juin.

Le chœur féminin recrute de nouvelles chanteuses. Les répétitions ont lieu le jeudi, de 20h30 à 22h30, à l'ancienne mairie.
Renseignements :
www.vocididonne.org

Cercle des entrepreneurs

Le 28 juin dernier, le cercle des entrepreneurs de la vallée de Chevreuse a accueilli une trentaine de ses membres au Centre Port-Royal à Saint-Lambert-des-Bois. L'occasion de tenir l'assemblée générale, mais surtout de recréer du lien entre les entrepreneurs de la vallée et d'accueillir les nouveaux membres.
Prochain événement organisé par le cercle, le 24 septembre, pour une séance d'Equicoaching.
Suivez-les sur Facebook et LinkedIn.

Actualités de l'Office du patrimoine

Visite du village pittoresque de Gometz-Le-Chatel
Samedi 9 octobre à 14h30
Tarifs : adhérent 3 €,
non adhérent 6 €

Visite conférence de l'exposition Philolaos au Château Val Fleury de Gif-sur-Yvette.
Samedi 13 novembre à 14h30
Tarifs : adhérent 3 €,
non adhérent 6 €.

Visite de la traditionnelle Fonderie d'Art de Dourdan (fonte à cire perdue)
Jeudi 16 décembre à 14h30
Tarif adhérent 10€
non adhérent 13€.

Renseignements : 01 30 52 22 49
www.opcnsaintremy.fr

Actualités de l'association Aide aux Enfants de Colombie

• Visite du Jardin Emeraude
les 25-26 septembre 10h-18h
• Opération « pizzas humanitaires »
le 2 octobre à la maison paroissiale.
Inscriptions et commandes :
06 73 69 48 02 ou
www.aideauxenfantsdecolombie.org

La biennale de L'Artéenne

Agés de 6 à 93 ans, les Artéennes & Artéens exposent deux années de sculptures, peintures et dessins, deux années riches en création et partage. La biennale se déroule du 11 au 19 septembre de 11h à 19h. Les élèves présenteront leur travail samedi 11 septembre à partir de 14h.
Domaine de Saint-Paul, L'Artéenne, Bâtiment 12A, 102 route de Limours.
Renseignements :
www.larteenne.com

Du cœur à l'ouvrage

Soucieuse de respecter l'environnement, la nouvelle activité de l'ESAT d'Aigrefoin valorise les matériaux de récupération. L'équipe propose une nouvelle gamme de produits en bois, issue du recyclage de palettes. Grâce aux compétences et à l'implication des travailleurs, l'ESAT réalise sur mesure du mobilier et des décorations.
Renseignements :
sous.traitance@arche-aigrefoin.org
www.arche-aigrefoin.org

Le MLC'iné

Pour la rentrée, la Maison des Loisirs et de la Culture (MLC) crée une nouvelle section « ciné-club » : le MLC'iné !
Le principe : partager la passion du cinéma à travers un cycle de 10 séances. Une soirée par mois, un film sera diffusé à l'Espace Jean Racine. Chaque film fera l'objet d'une présentation avant sa projection et sera suivi d'une rencontre avec un intervenant et d'un temps d'échanges.

Premières dates :
15 septembre Les Misérables
5 octobre Le dictateur
9 novembre Au revoir là-haut

Informations détaillées et programme
www.mlcstremy.org

Actualités de l'ARC

Causerie « Procès faits aux animaux du 13e au 17e siècle »
Dans le passé, les animaux pouvaient faire l'objet d'un procès au même titre que les humains. Plusieurs affaires sordides ont émaillé l'histoire. Cochon, perroquet, chat ont comparu devant les tribunaux !
Pour en savoir plus, rendez-vous dimanche 10 octobre à 15h à l'ancienne Mairie, avec Marie-Pierre Musseau.
Entrée : 10€.

Dictée
Bernadette Poupard mettra à l'honneur la langue française dimanche 17 octobre à 17h30 à l'ancienne Mairie.
Tarif : 2€
Stylos et feuilles fournis.
Récompenses pour les trois meilleurs.
Inscriptions : 01 30 52 45 09
bernadette.poupard@orange.fr

Nouveau

Créée en mars dernier, l'association Les Flots Baroques dépoussière l'image baroque en proposant des spectacles ludiques et interactifs. Les artistes interprètent sur instruments anciens (traverso, violon baroque, viole de gambe, clavecin, théorbe), avec chant, déclamation en vieux français et costumes d'époque du XVIIe et XVIIIe siècles. Ils interagissent avec le public lors d'ateliers ou de bals baroques enflammés !
Renseignements :
lesflotsbaroques@gmail.com
https://les-flots-baroques.jimdofree.com

De gauche à droite : Bertrand Houillon, invité, Maire de Magny-lès-Hameaux, Dominique Bavoil, Maire de Saint-Rémy, Pierre Vaillagou, Jacques Caous, 1er adjoint au Maire.

Salle Pierre Vaillagou

La salle divisible du complexe sportif C3R a été renommée salle Pierre Vaillagou, en hommage à un Saint-Rémois très investi depuis 44 ans.
En 1977, Pierre Vaillagou a créé la section tennis de table au sein du SRAC, association multisports saint-rémoise. Il n'a cessé de s'impliquer en tant que Président pour développer la pratique du tennis de table : participation dès le début à ce qui est devenu aujourd'hui « Interlude », nombreux tournois, jumelage avec les pongistes allemands de Wackernheim. Il a su faire évoluer le club au plus haut niveau, participant ainsi à la promotion de la ville au niveau régional et bientôt national.
Chapeau le sportif !

L'Aïkido

outil de développement personnel

L'art martial japonais créé par maître Morihei Ueshiba dès 1945, propose une philosophie, un art de vivre, prônant la recherche d'harmonie. L'Aïkido n'est pas un sport de compétition et on parle de partenaire et non d'adversaire.
Dans un monde où la performance est souvent attendue, savoir rester centré est un vrai challenge. La pratique de l'Aïkido permet de se transcender au quotidien.
Renseignements :
Stéphane Fassetta - 4e dan
http://aikido-vallee-chevreuse.fr

Tennis Club de la Guieterie (TCG)

Créé en 1995 par des habitants de la résidence de la Guieterie, le TCG dispose de 2 courts en béton poreux très bien situés. C'est un club ouvert à tous. L'ouverture des inscriptions s'est tenue au forum des associations et lors de l'organisation d'un week-end portes ouvertes les 11-12 septembre.
Renseignements : 06 38 93 03 47

Convergence cycliste

Dimanche 19 septembre, départ à 8h15 à la gare de Saint-Rémy.
Renseignements :
http://convergencevelo.fr/

Les Virades de l'espoir

Dimanche 26 septembre au Complexe sportif C3R
Randonnées sportives VTT, cyclo, marche
Tous les fonds recueillis sont entièrement reversés à vaincre la mucoviscidose.
Renseignements :
www.virades-chevreuse.fr

Marché de Noël

Vous êtes commerçant ou artisan et souhaitez participer au prochain marché de Noël ?
Cette année, il se déroulera les 27 et 28 novembre.
Inscription jusqu'au 20 septembre sur le site internet de la ville.
Renseignements :
01 30 47 05 08
culture@ville-st-remy-chevreuse.fr

LORA 2020

Il est parfois plus sage de se taire quand on n'a rien à dire : ce n'est pas le positionnement des élus de l'opposition (bulletin n° 22), qui évoquent le personnel communal sans que celui-ci ne dispose d'ailleurs de droit de réponse.

Nous vivons une période de variables et de variants, incertaine et déstabilisante. N'en rajoutons pas, les critiques hasardeuses n'ont jamais enrichi le débat.

Mais comme le dit le proverbe, « faute de grive, on mange des merles ».
Plus sérieusement, l'équipe a à cœur de mener ses projets, car pour elle, les promesses n'engagent pas que ceux qui les écoutent. Pour ce faire, l'efficience du personnel est un des atouts pour la réussite de la ville. Tout est mis en œuvre pour porter les personnes vers le haut et que les réponses soient dignes des attentes de nos concitoyens.

Très concrètement, le challenge a été de faire avancer pendant ces deux mois les projets structurants : ouverture de l'Envol dès la rentrée, lancement de la 2e tranche du Cœur de ville et installation des services du CCAS et de l'école de musique dans la cour de l'ancienne mairie, préparation du festival Aout, de la saison culturelle 2021/2022 et du Forum des associations, entre autres.

L'équipe est dans le concret, dans « le faire » plus que dans « le dire » ; son investissement est toujours intact et notre ville n'a pas fini sa mue… Dès la rentrée, des ateliers à thèmes permettront aux Saint-Rémois d'exprimer leurs attentes quant à la révision du PLU et donc sur le futur visage de leur ville.

Nous aimons tous notre ville et œuvrons pour l'embellir et l'équiper, en prenant toutes les contraintes en compte, y compris la sécurité des biens, des personnes et la préservation de son environnement. Ces paramètres sont en effet sous la responsabilité du Maire, mais doivent être pris en compte collectivement.

Bonne rentrée à vous tous !

Saint-Rémy Toujours

En réponse à LORA et à son étonnement feint : "Nous sommes très étonnés du ton employé par les élus de la minorité municipale qui…critiquent sans faire la moindre proposition ou participation à la vie communale"
Il nous semble important d'éclairer le contexte dans lequel nous évoluons :
- accès interdit en mairie et aux services de la ville hors horaires publics,
- interdiction formelle aux agents de communiquer avec nous,
- suppression en 2020 du bureau mis à disposition en 2017 (avec l'ex SREM),
- relégation de nos boîtes aux lettres d'élus dans des casiers non sécurisés à l'accueil de l'hôtel de ville,
- exclusion des réunions préliminaires de travail en amont des commissions (finances, urbanisme, …),
- absence de comptes rendus ou de documents en amont et en fin de ces commissions.
Comment participer lorsque nous découvrons, comme nos administrés, des décisions déjà prises ?
- avons-nous été informés des conclusions de l'étude du SIAHVY concernant la fragilité de la digue du Lac de Beauséjour : non
- avons-nous été conviés à la réunion publique avec les riverains : non
- nous a-t-on présenté les 2 scénarios techniques et financiers envisagés avant la fin de l'année : non
Lors de la dernière commission urbanisme du lundi 22 juin 2021, des ateliers autour de la révision du PLU ont été annoncés pour le mercredi après-midi suivant, précipitamment et sans communication préalable pour être finalement reportés à la rentrée avec nombre ridicule de participants (40 au total).
Pour conclure : aucune réunion de travail, aucun contact direct avec les agents en tant qu'élu, voilà la démocratie participative dans notre ville de Saint-Rémy-lès-Chevreuse.
Vos élus d'opposition
Sophie Minec, Floriane Varetta-Lonjaret, Jean-Louis Binick

PS : après avoir évité une censure de notre dernière tribune grâce à l'envoi d'un texte de loi, une mise à jour des départs des agents depuis 2018. Nous passons de 20 à 24 départs (+1 Services Techniques, +1 RH et +2 Scolaire Enfance), le turnover frôle les 30%

Ceci est une tribune libre, le texte remis par chaque groupe est respecté à la virgule près. Chaque groupe s'exprime sous sa seule responsabilité.

Maison-musée Raymond Devos
Cette année, la visite de la maison se fait exclusivement en visite guidée. Vous pourrez revoir des sketches de l'artiste sur un écran dans le jardin ! Samedi et dimanche à partir de 14h, départ toutes les 30 min, fermeture du musée à 19h. Visite gratuite d'une heure. Pensez à réserver !
Renseignements :
raymond-devos.org

Visites organisées par l'Office du patrimoine
- Église Saint-Rémi, samedi et dimanche de 15h à 18h - visite libre sans inscription
- Moulin des Clayes, dimanche de 14h30 à 18h - visite libre sans inscription
- Maison Atelier Philolaos, visite commentée samedi et dimanche de 14h à 15h et de 15h à 16h
  Inscription obligatoire :
  01 30 52 22 49

Musée de la Fondation de Coubertin
- Visites libres du musée et de l'exposition temporaire « De fer et d'acier » de 10h à 18h.
- Visites commentées de l'expo samedi et dimanche à 11h, 14h30, 15h30 et 16h30. Durée : 45 min. Sur réservation.
- Démonstration du « Forgeomaton » du sculpteur Simon Bertin par l'artiste, samedi et dimanche à partir de 14h30. Sur réservation.
  Tarif : Donation libre
  Renseignements : 01 30 85 69 89
  www.coubertin.fr

Maison-atelier Marta Pan et André Wogenscky
- Visite guidée de la maison atelier. Sam. 10h, 11h et 12h ; Dim. 14h, 15h, 16h et 17h - Durée : 45 min.
  Sur réservation : fondation.mpaw@gmail.com
- Visite libre du jardin de sculptures. Sam. et Dim. 10h-13h et 14h-18h

Relaxologue-Réflexologue

Laetitia Montagnon, relaxologue-réflexologue saint-rémoise, exerce en cabinet et en visite à domicile. La réflexologie est une technique manuelle de relaxation et de stimulation plantaire, palmaire, dorsale, faciale et crânienne. La relaxation aide à apaiser et diminuer les douleurs, les tensions. Elle apporte une détente profonde et un mieux-être.
Renseignements : 06 62 65 12 87

De la thérapie à la création

Charlotte Rouhier-Hohn, Saint-Rémoise, travaille de ses mains, sur le corps humain en tant qu'ostéopathe depuis 26 ans et sur la terre comme sculpteur depuis toujours. En tant qu'artiste, elle manipule la terre, la sculpte et lui insuffle l'énergie de la sensualité humaine. Face à cet enjeu, la connaissance anatomique acquise par l'artiste dans son activité de thérapeute lui permet d'exceller dans son art.
« Mon expérience de thérapeute m'a permis progressivement de regarder au-delà des apparences, de ressentir puis de percevoir finement l'intérieur de chacun.
J'aime la beauté dans la singularité, celle qui nait d'un geste simple et juste, celle qui émane d'une attitude délicate.»
Dans son atelier, à domicile, elle travaille les œuvres en terre, puis elle les donne à un fondeur pour les fabriquer en bronze.
Depuis une dizaine d'années, elle fait partie du collectif Helium. Dans ce cadre, elle a rencontré deux artistes avec qui elle exposera en octobre. Un peintre et d'un dessinateur, une complémentarité des compétences.
Renseignements :
http://charlotte-rouhier-hohn.fr

Il n'y a pas de petites incivilités

La citoyenneté est accordée par la loi d'un Etat qui reconnaît des droits mais impose aussi des devoirs. Le civisme est le respect de la loi avec la conscience des devoirs à l'égard des autres, tandis que la civilité ne concerne que les liens de bonne conduite entre les citoyens, dans l'espace public, les relations entre voisins ou à l'école.

Les incivilités traduisent donc la transgression de règles sociales, qui ne blessent pas physiquement les individus, mais dont le non-respect change négativement le rapport entre les individus et diminue la confiance dans le vivre ensemble.
Ces manquements au civisme ordinaire empoisonnent la vie quotidienne. Ces incivilités perçues comme un trouble gênant, contribuent à une exaspération mutuelle grandissante.

Davantage que les actes, ce sont leurs conséquences qui dérangent. Les salissures, odeurs, traces, résidus, déchets, souillures, déjections et débris défigurent cette belle vallée. Un arrêté municipal fixe la réglementation environnementale sur le territoire de la commune, concernant notamment les bruits de voisinage et nuisances sonores, la propreté des voies et trottoirs, élagage et déneigement, le stationnement sur les trottoirs, la divagation d'animaux ainsi que leurs déjections, le brûlage des déchets végétaux à l'air libre, etc. Les infractions aux dispositions de l'arrêté seront constatées et poursuivies conformément aux lois et règlements en vigueur, les contrevenants s'exposant aux amendes prévues à cet effet.

Renseignements :
police municipale 01 30 47 05 15

Conseils pour vos déchets

Le SIOM a constaté une dégradation des erreurs de tri (≈ 27%). Les déchets mal triés doivent être réacheminés vers le centre de traitement des ordures ménagères, ce qui aboutit à une hausse de leur coût d'élimination. Retrouvez les consignes de tri sur www.siom.fr

Saint-Rémy se distingue des autres communes du SIOM, par une surconsommation de sacs à déchets verts : 18 000 sacs/an.

Pensez à un usage raisonné et au compostage !

Déchets verts

A partir de novembre, la distribution des sacs de déchets verts s'effectura aux anciens ateliers des services techniques au 51 rue Ditte. Les modalités pratiques seront précisées ultérieurement.

Défi zéro déchet

Fort de son succès en 2020, le Siom lance une 4e édition du défi familles zéro déchet !
Les familles sélectionnées seront accompagnées pendant 6 mois dans le but de réduire leur production de déchets d'au moins 20%.

Des animations et des ateliers pratiques collectifs leur permettront d'aborder différentes thématiques zéro déchet pour appliquer les bons gestes au quotidien (mieux consommer, moins acheter, moins gaspiller, réutiliser…).

Renseignements : siom.fr

Nouvelle présidente pour la Fondation Raymond Devos

Le conseil d'administration de la fondation a été renouvelé. Catherine Dolto est devenue la présidente.
Catherine Dolto, née en 1946, est médecin pédiatre, haptothérapeute, et écrivain spécialisée dans les livres sur la santé des enfants. Elle est la fille de la psychanalyste et pédiatre française Françoise Dolto et sœur du chanteur Carlos.
Autrice de nombreux livres et directrice de collections d'ouvrages pour la jeunesse et les adultes, elle présidera à la destinée de cette belle fondation avec humanisme et ouverture d'esprit. Un joli clin d'oeil littéraire à l'inimitable jongleur de mots empreints de poésie.

carnet saint-rémois

Naissances
28/04 Luna Castello Villin
16/06 Albane Boulan
27/06 Léo Latour
29/06 Yaëlle Courant
07/07 Amjed Benmansour
12/07 Noah Kazmierezak
12/07 Lou Starr Paris
12/07 Théodore Foyer
30/07 Lhotse Morlot
Félicitations aux parents !

Mariages
30/01 Kacou Fofana/Myriam Kouaoh
12/02 Sébastien Chemin/Anne Boivin
24/04 Gaëlle Le Helloco/Alain Corbier
29/05 Quentin Michaux et Marion Poirieux
04/06 Frédéric Jean et Muriel Wambach
05/06 David Herry et Sepideh Razaghi
12/06 Christophe François et Sonia Slama
03/07 Sébastien Alfonsi et Mylène Renard
09/07 Matthieu Itart-Longueville et Florence Piatte
24/07 Tristan Montariol et Mylène Chirent
Félicitations aux mariés !

Décès
23/06 Roland Poullias
27/06 Jean-Claude Cordonnier
20/07 Liliane Omnès
20/07 Jean Benaise
21/07 Georges Dalby
21/07 Christian Caron
18/07 Angelo Afonso
23/07 Marius Ami
03/08 Jacqueline Robin
Toutes nos condoléances aux familles

ERRATUM
Une erreur s'est glissée dans le dernier bulletin.
Toutes nos félicitations aux parents de Luna Castello Villin née en avril dernier.

Théâtre musical

Les Petites Rapporteuses

TARIFS 25/18/12€

VENDREDI 1er OCTOBRE | 20H30

Saint-Rémy lès-Chevreuse

ESPACE JEAN RACINE

culture@ville-st-remy-chevreuse.fr | 01 30 47 05 08 | www.ville-st-remy-chevreuse.fr

LICENCE DE SPECTACLE N° 3-1111684 | SIRLC - COMMUNICATION - 2021 | © LA COMÉDIE FRAMBOISE | NE PAS JETER SUR LA VOIE PUBLIQUE 2021