Saint-Rémy ma ville

n°15
janvier 2020

Ma ville zoom sur...

Des arbres dans la fleur de l'âge
p.8 • 9

Ma ville en images
p.4 • 7

Ma ville en actus
p.12 • 16

Ma ville côté associations p.20 • 24

Ma ville côté pratique
p.26 • 27

Saint-Rémy
ma ville

n°15
janvier 2020

Saint-Rémy
lès-Chevreuse

Sommaire

- Édito - p.3
- ma ville en images - p.4
- ma ville zoom sur...
  Dossier
  Les arbres - p.8
- ma ville en travaux - p.10
- ma ville en actus - p.12
- ma ville côté social - p.17
- ma ville côté jeunesse - p.18
- ma ville côté associations - p.20
- ma ville bouge - p.25
- ma ville pratique - p.26

Monsieur le Maire et ses adjoints reçoivent sur rendez-vous.

Tél. Secrétariat : 01 30 47 05 02.

Rappel

En période pré-électorale, les règles de neutralité en matière de communication s'imposent.
Le 27 juin dernier, le conseil municipal a voté la suspension des tribunes libres du magazine pendant cette période.

CONTACT SERVICES MUNICIPAUX

Accueil	01 30 47 05 00
État-Civil	01 30 47 05 10
Urbanisme	01 30 47 05 15
Multi facturation	01 30 47 05 17
Ressources humaines	01 30 47 05 18
Services techniques	01 30 85 20 21
Service communication	01 30 47 05 26
Police municipale	01 30 47 05 05
Vie associative et gestion de salles	01 30 47 05 52
Petite enfance	01 30 47 05 00 (poste 333)
CCAS	01 30 47 48 40
Emploi	01 30 47 48 41
RAM	01 30 47 48 46
Scolaire	01 30 47 48 49
Espace jeunes La Noria	01 30 47 45 68

Hôtel de ville
2 rue Victor Hugo - BP 38 - 78470 Saint-Rémy-lès-Chevreuse
Tél. : 01 30 47 05 00

Horaires d'ouverture de la mairie
Du lundi au vendredi de 8h30 à 12h et de 13h15 à 17h
Mardi de 8h30 à 12h. Fermé le mardi après-midi.
Samedi de 9h à 12h30 permanence État-Civil.

www.ville-st-remy-chevreuse.fr
magazine téléchargeable sur le site

www.facebook.com/saintremyleschevreuse

@StRemyChevreuse

SAINT-RÉMY MA VILLE • JOURNAL D'ACTUALITÉS MUNICIPALES

Directeur de la publication : Dominique Bavoil.
Élue en charge de la communication : Myriam Schwartz.
Rédactrice en chef : Muriel Le Roux
communication@ville-st-remy-chevreuse.fr

Conception gabarit : maindor.com
Mise en page : Jean-Christophe Sully
Impression : Inov à 4 300 exemplaires
Dépôt légal : janvier 2020
Crédit photos : service communication, @EricleMarois
nicosim, rsebastopolis,MErf, DR.

PEFC
IMPRIM'VERT

Meilleurs Vœux

Chère Saint-Rémoise, cher Saint-Rémois,

L'arbre est l'élément essentiel des espaces verts et des jardins. Son cycle de l'eau modifie le climat, ses racines limitent l'érosion du sol et contribuent à sa fertilité ; il coupe le vent, offre un habitat aux oiseaux et aux insectes… Aussi faut-il prendre soin des arbres et vérifier leur état. Il nous est ainsi apparu indispensable de faire l'analyse des 1 444 arbres situés sur le domaine public (page 8) afin de garantir la sécurité, d'évaluer nos richesses naturelles et de choisir une démarche de restauration des équilibres écologiques.

Dans le même esprit, les efforts déployés par l'équipe d'espaces verts ont porté leurs fruits. Le jury des « Villes et villages fleuris » a récemment décerné une 2e fleur à notre ville, récompensant non seulement le fleurissement mais également la philosophie de notre démarche (page 9).

Je vous adresse tous mes meilleurs vœux pour 2020.

Enfin et toujours dans un esprit de respect de l'environnement, les travaux d'assainissement des avenues Hoche et Assas, attendus depuis 30 ans, sont en cours de réalisation (page 11).

Les travaux rue Lamartine seront achevés prochainement, permettant de se rendre à pied ou en vélo vers le centre-ville (page 10) par un cheminement paysagé, de façon sécurisée en favorisant les déplacements doux.

Les travaux du programme « centre de loisirs, restaurant scolaire et relais d'assistants maternels » démarrent également sur le site de l'ancien centre de loisirs (stade) pour une durée de 13 mois ; ce bâtiment, conforme aux exigences environnementales, offrira un accueil de qualité aux enfants dans un site sécurisé et remarquable.

Enfin, avec tout le conseil municipal, je vous adresse mes meilleurs vœux pour 2020. Que cette nouvelle année vous apporte santé, accomplissement personnel, paix et bonheur. Je vous convie à la cérémonie des vœux le 15 janvier prochain à l'Espace Jean Racine. Ce moment festif et convivial sera l'occasion de vous rencontrer et d'échanger sur l'avenir de Saint-Rémy.

Le Maire

Pay the cost to be the boss le 27 octobre à l'EJR

Théâtre de l'Ephémère de la MLC le 8 et 9 novembre

Cérémonie patriotique du 11 novembre

Inauguration de l'Yvette le 16 novembre

Marché de Noël

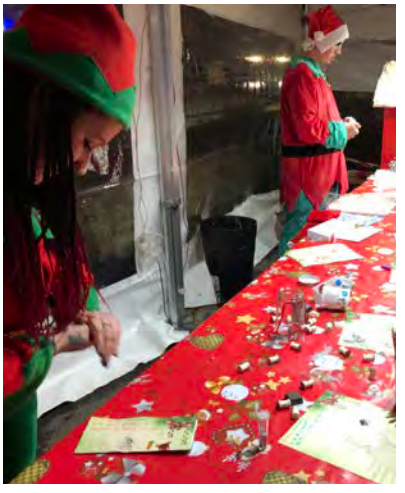

Trampolines de l'ADARD le 16 novembre à l'EJR

Spectacle Ce que le jour doit à la nuit, compagnie Hervé Koubi le 23 novembre à l'EJR

Spectacle Flaque, compagnie De Fracto le 30 novembre à l'EJR

Concert Note et Bien

Spectacle de l'Harmonie et Manoche le 14 décembre à l'EJR

Inauguration de l'exposition d'astrophotographies de Julien Bourdette le 12 décembre salle Marie Curie

Conférence astronomie les ondes gravitationnelles le 12 décembre salle Marie Curie

Spectacle Symphonie d'une nuit sans étoile suivi d'un échange le 13 décembre à l'EJR

Festival Zic Saint du 19 au 21 décembre à l'EJR

Des arbres dans la fleur de l'âge

Gérer un patrimoine, c'est le connaître.

L'été dernier, la ville a réalisé un inventaire de son patrimoine arboré. Avec l'expertise d'une société spécialisée, le recensement des arbres s'est accompagné d'une géolocalisation et d'un diagnostic. Ainsi, il priorise les actions de taille, d'abattage ou de renouvellement.

L'analyse porte sur 1444 arbres inventoriés sur le domaine public. Elle n'englobe pas le patrimoine entier de la ville (en particulier les réserves naturelles).

- Ecoles : 5 % soit 72 arbres
- Parcs et squares : 57 % soit 823 arbres
- Voirie : 35 % soit 506 arbres
- Cimetière : 3 % soit 43 arbres

Méthodologie

Le diagnostic est valable pour une durée limitée de six mois environ. L'étude se base sur un patrimoine vivant évoluant en fonction du climat, du sol...
L'inventaire répertorie plusieurs données :

- chaque arbre porte un numéro unique.
- la détermination de l'espèce se fait grâce à l'écorce, les bourgeons et les feuilles.
- la physionomie et la croissance de l'arbre sont appréciées grâce au diamètre du tronc, à la hauteur totale et au diamètre moyen de la couronne (l'ensemble des branches situées au sommet du tronc).

Diagnostic de dangerosité

Chaque arbre a été examiné au regard de la sensibilité du site en cas de chute ou de rupture.
Les arbres sont répartis en sept catégories dans leur stade de développement :

- juvénile, de plantation récente 0,3 %
- jeune 1,4 %
- jeune adulte 10,4 %
- adulte 45,6 %
- adulte mature 22,6 %
- vieillissant 19 %
- mort 0,7 %

Cette analyse propose des solutions en fonction du niveau de risque, de l'urgence et de la nature de l'intervention.

5,7 % des arbres présentent des défauts mettant en danger l'environnement proche : bois mort, infiltration de champignon lignivore (mangeur de bois), cavité ouverte, altération des tissus...

Arbres présentant des défauts

Elus et agents lors de l'attribution de la 2e fleur

En quelques chiffres

215 arbres (15%) de plus de 20 mètres de haut

80 essences inventoriées : platanes, frênes, chênes, tilleuls, aulnes, érables…

80 % du patrimoine sain et satisfaisant, non dépérissant.

Pour la mise en sécurité du public, les services techniques vont procéder dans les prochains mois à l'abattage de 82 arbres (soit 5,7 % du patrimoine arboré).
En fonction du site, une plantation ou régénération naturelle sera choisie, suivant le principe simple : « le bon arbre au bon endroit ». Les essences seront sélectionnées en fonction de la place disponible en aérien et en souterrain.

Cette gestion permettra de respecter le végétal, de limiter les coûts et d'offrir aux habitants des arbres sains et épanouis.

Rue de Paris

Les services techniques viennent de réaménager les plates-bandes le long de la rue de Paris. Les charmilles en bon état ont été préservées et cent cinquante nouvelles seront prochainement plantées pour combler les manques les moins prononcés. Pour le reste, 30 000 bulbes variés ont été plantés qui assureront une floraison printanière. 130 potelets en bois ont également été mis en place pour éviter le stationnement des véhicules sur les trottoirs. Merci de bien vouloir les respecter.

Villes et Villages Fleuris
LE LABEL NATIONAL DE LA QUALITÉ DE VIE

La 2e fleur

Depuis 2018, les services techniques concentrent leurs efforts sur l'amélioration du cadre de vie des habitants.
Ces efforts ont été récompensés par le jury régional des « Villes et Villages fleuris », label de qualité de vie. La 2e fleur a été attribuée à Saint-Rémy - récompense remise officiellement le 9 décembre à Saint-Ouen dans les locaux de la région Île-de-France.

▸ Le jury a salué la collaboration fructueuse entre les équipes. Motivée par cette belle reconnaissance, l'équipe des espaces verts poursuit ses efforts pour embellir les quartiers.

Une des actions récentes visibles : Le parc de la Mairie désormais sans véhicules, un espace vert et arboré de plus de 600 m².

Travaux rue Lamartine et du Docteur Bourdon

Après six mois de travaux, la 1re phase du chantier de la rue Lamartine est désormais terminée.
Elle concernait la partie comprise entre la rue du Docteur Bourdon et l'avenue du Général Leclerc.
Démarré en juin dernier, ce tronçon de la rue Lamartine a été réouvert à la circulation fin novembre.
Les travaux consistaient en l'enfouissement des réseaux, le renouvellement de l'éclairage public, la réfection complète de la chaussée comportant une bande de roulement, une piste cyclable, des trottoirs respectant les normes accessibilité et des stationnements. Ils concernaient également l'aménagement des abords de l'école Jean Moulin, dont l'entrée a été déplacée sur la rue du Docteur Bourdon et mise en accessibilité. Deux aires de dépose-minute, un arrêt de car en évitement et une aire sécurisée d'attente extérieure ont été créés. Le chantier s'est conclu par une phase de plantation dans les différentes jardinières prévues à cet effet et le retrait des anciens réseaux aériens.
Débutée en septembre dernier, la 2e phase du chantier s'applique à la partie de la rue Lamartine comprise entre la rue du Docteur Bourdon et la rue de Port Royal. Les travaux d'enfouissement des réseaux et l'éclairage public se termineront en février. A ce jour, les portions comprises entre les rues de Port Royal et Molière sont terminées. Les travaux de requalification de la voirie démarreront au printemps pour une durée de six mois.

Bienvenue

Une nouvelle assistante est arrivée aux services techniques le 5 décembre dernier.
Dominique Fizaine est chargée de l'accueil et de la gestion administrative du service.

Diagnostic des voiries

La commune a chargé la direction technique et expertise de la société Eurovia de réaliser un diagnostic de son réseau routier. L'étude de la chaussée (hors trottoirs) permettra d'optimiser les travaux de réfection et gestion du patrimoine routier.

Finalisé en mai dernier, l'examen a comporté les phases suivantes :
- analyse de l'existant (dégradations, type de structure et trafic),
- définition de l'état des surfaces (bande de roulement) et des structures,
- préconisation d'un programme d'entretien en fonction de l'état de surface et de structure de la voirie, solutions et priorisation des travaux.

Les coûts estimatifs des travaux permettront ensuite d'établir un programme pluriannuel de réfection du réseau routier de la commune. En fonction du coût total annuel, des travaux complémentaires pourront être inclus tels que la reprise des bordures, des caniveaux et celui des trottoirs.

Assainissement des avenues d'Assas et Hoche

Attendu par les riverains depuis 1986, ce projet de création d'un réseau de collecte des eaux usées voit enfin le jour. Il concerne l'avenue Lazare Hoche, le chemin de la Butte aux Buis et la partie de l'avenue d'Assas comprise entre l'avenue Centrale et la montée de la Butte aux Buis.

Des études ont été menées dans la continuité de la réalisation du schéma directeur d'assainissement de la commune. Elles ont été réalisées avec l'aide de l'Agence de l'Eau Seine Normandie, du département des Yvelines et du SIAHVY (Syndicat intercommunal pour l'aménagement hydraulique de la vallée de l'Yvette). Pour rappel, la compétence assainissement a été transférée au SIAHVY.
Les études relatives à ce réseau de collecte des eaux usées se sont terminées en 2019. Elles ont mis en évidence certaines contraintes :
• La topographie ne permet pas une collecte sur l'avenue d'Assas et nécessite la création d'un poste de refoulement.
• Un nombre important de réseaux enterrés sous la chaussée rend délicate l'implantation de ce nouveau collecteur.
• La configuration des voies complexifie les travaux. Les chaussées sont peu larges, l'avenue Lazare Hoche est en impasse.
Les travaux de création du réseau d'assainissement vont démarrer début janvier 2020 pour se terminer en septembre 2020. A la suite des travaux de réseau, les travaux de voirie seront mis en œuvre. A noter que pour le confort des riverains, la ville financera une partie du montant de la réfection de la voirie. Le raccordement des riverains sera effectué début 2021.

Une première réunion publique avec les riverains du quartier haut du Rhodon s'est tenue le 6 novembre 2019, avec la participation du SIAHVY. Une seconde réunion publique le 18 décembre a permis au SIAHVY et à SOGEA de présenter en détail le déroulement du chantier, avec en particulier l'implantation de la base vie, le fonctionnement et le planning d'exécution.

Prêts pour le grand frisson !

Comme chaque année, la commune se prépare à affronter la période hivernale. En cas de neige et de verglas, les stocks de sel et de sable sont en place, la saleuse-sableuse et la lame de déneigement sont opérationnelles.

17 tonnes de sel consommées en 2019

Rappel

En période de neige, les riverains sont responsables du déneigement du trottoir situé devant chez eux (selon arrêté municipal correspondant). La ville compte sur le civisme de ses habitants.

Parking du stade

La partie du parking du stade (P5) située le long de l'ancien centre de loisirs est interdite d'accès depuis le 16 décembre, de même que le passage entre ce parking et le jardin public. La base vie du chantier s'y est installée pour la construction du nouvel équipement comprenant le centre de loisirs, le restaurant scolaire et le RAM (relais d'assistants maternels).

Délibérations des conseils municipaux

Conseil du 14 novembre - Hôtel de Ville

- Décision modificative n° 1 au Budget Prévisionnel
- Mise en vente d'un local situé Rue de la République
- Redevance d'occupation du Domaine Public
- Servitude de passage piétons copropriété 43 et 43bis ave Général Leclerc « Moulins des Clayes »
- Extension et mise aux normes PMR de l'Espace Jean Racine - Concours de maîtrise d'œuvre
- Demande de subvention auprès du PNRHVC pour l'acquisition d'appuis de vélo
- Demande de subvention auprès du PNRHVC au titre du programme d'information et signalétique
- Création d'un emploi permanent Responsable des affaires culturelles
- Création d'un emploi contrat d'apprentissage Chargé d'événementiels
- Modification du tableau des effectifs
- Demande de subvention auprès de la Région pour des résidences artistiques en milieux scolaires et autres
- Convention d'objectifs et de financement avec la Caisse d'allocations familiales (CAF) pour la prestation de service ALSH plan mercredi 2019-2021

Conseil du 19 décembre - Beauplan

- Décision modificative n°2 au budget commune – exercice 2019
- Mandatement des dépenses d'investissement avant le vote du budget 2020
- Rapport d'orientations budgétaires – budget principal 2020
- Garantie d'emprunt à la société Immobilière 3F pour la réhabilitation de 141 logements répartis sur 2 sites : accord contrat de prêt
- Extension de l'école Jean Jaurès (neuf) : approbation du programme de l'opération et lancement de la consultation de maîtrise d'œuvre
- Tarifs du séjour d'hiver 2020 de l'Espace Jeunes « La Noria » et de l'accueil de loisirs

Prochain conseil municipal
Jeudi 30 janvier à 20h
Salle du conseil - Hôtel de Ville

Élections municipales

Les élections municipales 2020 auront lieu **dimanche 15 mars pour le premier tour et dimanche 22 mars** pour le second.
Si vous ne pouvez pas vous déplacer à votre bureau de vote le jour des élections, vous avez la possibilité de voter par procuration.
Pour ce faire, vous devez désigner un mandataire qui votera en votre nom. Les formalités doivent être accomplies au commissariat, à la gendarmerie ou au tribunal d'instance de votre domicile ou de votre lieu de travail.

CONDITIONS DE VOTE
Pour pouvoir voter, un électeur doit avoir au moins 18 ans, être de nationalité française ou avoir la nationalité d'un pays membre de l'UE, être inscrit sur les listes électorales et jouir de ses droits civils ou politiques.
Les électeurs doivent figurer sur les listes électorales déposées au plus tard le 7 février prochain en mairie.

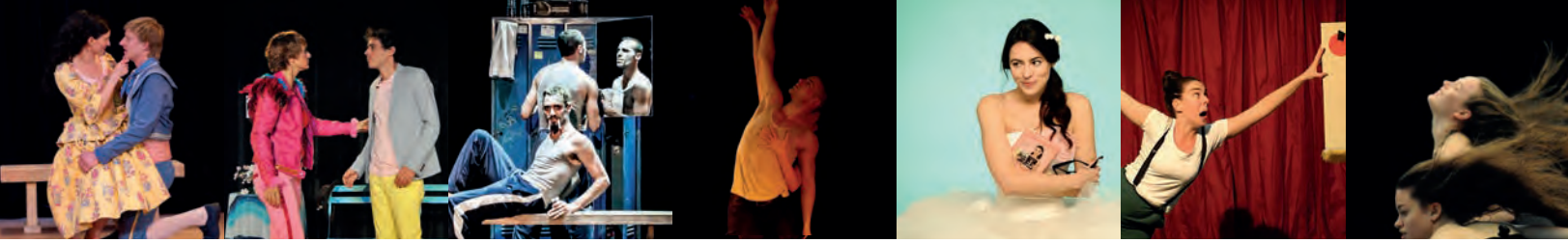

Un florilège de spectacles

Prochainement à l'Espace Jean Racine

JANVIER

Le mariage de Figaro

Théâtre

Vendredi 24 janvier à 20h30

Compagnie Colette Roumanoff

Un tourbillon de gaieté, riche de messages à méditer. Un chef-d'œuvre qui n'a pas pris une ride, porteur d'une dimension universelle et intemporelle. Colette Roumanoff signe avec sa troupe une mise en scène rythmée et enlevée.

Autre séance à 14h le même jour.

Tarifs : 20/15/10€

La confusionite

Théâtre (dès 8 ans)

Samedi 25 janvier à 20h30

Compagnie Colette Roumanoff

Un nouveau regard sur la maladie d'Alzheimer. La pièce est extrêmement légère, fluide, festive… Ce sujet si sérieux est traité avec une bonne humeur communicative.

Tarifs : 20/15/10€

A NOTER

La ville développe des séances en journée ouvertes à tous, en priorité aux scolaires.

Retrouvez la suite des spectacles dans le prochain magazine.

Buvette sur place 1h avant et 1h après chaque spectacle.

FÉVRIER

Un Poyo Rojo

Danse et Théâtre

Samedi 1er février à 20h30

Deux danseurs. Deux mimes. Deux acrobates exceptionnels. Un spectacle hilarant qui fait aussi bien écho à Charlie Chaplin qu'à Buster Keaton.

Tarifs : 20/15/10€

La Belle et la Bête

Théâtre / danse (dès 9 ans)

Mardi 25 février à 20h30

Compagnie L'Air de Rien

Une ode à la découverte de la sensualité, à l'amour et au respect qui allie l'univers du conte, de la danse contemporaine et du hip-hop.

Autre séance à 14h le même jour.

Tarifs : 15/11/7€

Compagnie accueillie en résidence

Comment épouser un milliardaire ?

Humour (dès 12 ans)

Samedi 29 février à 20h30

avec Giorgia Sinicorni

Texte d'Audrey Vernon

Le premier one woman show économique, sur la liste de Forbes !

Pour ceux qui ont compris qu'il y a davantage de bénéfices à épouser un milliardaire plutôt qu'à travailler pour lui. Piquant et vif !

Tarifs : 25/18/12€

MARS

Eurêka et la compote de pommes

Jeune public (8 mois – 5 ans)

Dimanche 1er mars à 16h30

Compagnie Caractère[s]

Accompagnés par la voix de la conteuse, petits et grands partent pour un fabuleux voyage dans le temps.

Un spectacle à partager avec les plus petits, qui sollicite les cinq sens : la vue, l'ouïe, l'odorat et même le toucher et le goût !

Tarif unique : 5€

Femmes chorégraphes

Danse

Vendredi 6 mars 20h30

Jeune ballet du CNSMD de Lyon.

Honneur aux femmes chorégraphes avec ce programme du jeune ballet du Conservatoire national supérieur musique et danse de Lyon. Chorégraphies de Carolyn Carlson, Sasha Waltz, Sharon Eyal, Xenia Wiest et Pina Bausch.

Tarifs : 25/18/12€

Exposition de photographes amateurs

La ville souhaite organiser prochainement une exposition valorisant les œuvres photographiques locales.
Elle lance un appel aux amateurs de la Vallée qui souhaitent exposer.
Renseignements : service culturel culture@ville-st-remy-chevreuse.fr

Fibre

Les travaux de fibre vont s'intensifier pour relier les 9 armoires de rues aux limites des propriétés entre mars et l'été 2020. La fibre emprunte le même chemin que le réseau téléphonique.
La commercialisation se fera au 2e semestre 2020. Yvelines Numérique s'est engagé pour une installation fin 2020. Une réunion publique sera programmée fin du 1er trimestre.
Rappel aux copropriétés : prendre une délibération lors de leur AG pour autoriser les travaux dans leur domaine privé. Documents à télécharger sur site de la mairie.

Tyrannies, liberté et résistances

À l'occasion du 75e anniversaire de la fin de la Seconde Guerre mondiale, la ville soutient le projet de la compagnie L'Air de Rien et de la maison d'édition Tiret du 6. Ce travail de mémoire rassemble les générations autour de trois notions : tyrannies, liberté et résistances.
« En quoi les tyrannies qui ont traversé l'Histoire, les quêtes de liberté et les différentes résistances nous permettent-elles de mieux comprendre notre monde contemporain ? »
Vous souhaitez participer au projet ? Transmettez vos réalisations : écrits, photographies, illustrations, peintures ou œuvres graphiques, témoignages, fictions, basées ou non sur une histoire vraie…

ACCUEIL EN RÉSIDENCE

La compagnie L'Air de Rien, à l'origine du projet, est accueillie en résidence de création lumière pour préparer le spectacle La Belle et la Bête du 25 février à l'Espace Jean Racine.

Elle met en scène également le spectacle « Liberté et résistances » prévu le 22 avril à l'EJR.

Un ouvrage sortira le 8 mai prochain et compilera les réalisations sélectionnées.
Renseignements :
06 58 67 75 51
guillaume.tlr2020@gmail.com

L'Art pour tous les publics

Le service culturel met en place de nouvelles actions artistiques en direction de tous les publics, des écoles maternelles aux maisons de retraite. Pour ce projet, **la ville a obtenu une subvention de 10 000 €** de la Direction régionale des affaires culturelles.

Les compagnies retenues pour ce premier volet d'actions en 2020 sont :
- la compagnie Les Anges au plafond, théâtre et marionnettes, autour des spectacles « R.A.G.E. » et « Le cri quotidien » programmés en mars 2020 au théâtre,
- Marie-Laure Caradec du collectif LOLA GATT, danseuse-chorégraphe, qui sera programmée pendant le FestivAl'OUT à la fin de l'été.

La présence artistique sur le territoire sera ainsi renforcée et permettra aux habitants et amateurs de pratiques artistiques de bénéficier d'ateliers avec des artistes professionnels.

La petite reine en grande pompe

La Jean Racine, l'évènement vélo incontournable en région parisienne, revient cette année les 25 et 26 avril à Saint-Rémy. Au programme, du VTT et du vélo pour tous les niveaux ainsi que de nombreuses animations sur le salon des exposants au Domaine de Saint-Paul durant ces deux jours de festivités autour de la grande fête du vélo francilien.
Pour ne rien manquer de cet évènement, les inscriptions ouvriront le 18 janvier. Quelques nouveautés sont à découvrir pour permettre à chacun de profiter du vélo à son rythme. Les enfants auront aussi leurs animations avec le village kids !
Renseignements : lajeanracine.org

Permis piéton

Le programme national « permis piéton » a été mis en œuvre sur la commune pour les enfants de CE2. Cette action de prévention du risque piéton est lancée par le Maire, la Gendarmerie nationale, parrainée par la Sécurité routière et financée par l'association Prévention MAIF.
Le 16 et 17 décembre dernier, un gendarme de Chevreuse a remis le fascicule aux enfants en leur expliquant les dangers de la rue et les motiver à passer le permis.
En janvier-février, le corps enseignant prend le relais et forme les enfants pendant plusieurs sessions.
Fin février début mars, les gendarmes interviennent à nouveau pour faire passer l'examen du permis piéton aux enfants sous forme d'un escape game et d'ateliers.
Enfin, à l'issue de ces sessions, les permis piéton sont remis aux enfants à l'occasion d'une cérémonie officielle en présence du Maire, des adjoints, des enseignants et des gendarmes.

Se mettre au vert !

Retraite créative, intellectuelle ou spirituelle... de nombreuses personnalités ont choisi de quitter la ville pour venir habiter ici, dans ce territoire de nature.
Un projet artistique vous invite à mettre vos sens en éveil pour comprendre ce qu'ont pu ressentir les hôtes qui résidaient dans ces demeures.
Christine Coutris, auteure, Gwennaëlle Roulleau, artiste et Pedro Marzorati, plasticien, vont explorer avec vous 8 lieux d'exception.
Ecouter, voir, ouvrir vos sens, écrire, expérimenter la sensation de se mettre ainsi au vert.
De janvier à juin des ateliers artistiques sont proposés gratuitement par le PNR à l'automne 2020.
Renseignements :
www.parc-naturelchevreuse.fr
s.dransart@parc-naturel-chevreuse.fr

2020

CÉRÉMONIE DES VŒUX

Le Maire et le conseil municipal invitent tous les habitants à la traditionnelle cérémonie des vœux **mercredi 15 janvier** à partir de 19h à l'Espace Jean Racine.
Belle et heureuse année 2020 !

Une voie qui fait grand bruit

Rappel du projet de schéma directeur 2

La RATP prévoit la création de 3 nouvelles voies de garage, l'allongement de la voie 4 T en tiroir de retournement et la création d'un mur de soutènement imposant le long de la réserve de biodiversité régionale.
Ce mur constituerait une digue bloquant l'écoulement naturel des eaux vers l'Yvette et les ruissellements provenant du bassin versant.
En raison d'une mauvaise évaluation des nuisances sonores, d'atteintes certaines à l'environnement et plus précisément de la construction du mur de soutènement, la Commune a déposé un recours gracieux auprès de la RATP en juillet 2018.
Faute de réponse de la RATP, un recours contentieux a été déposé par la municipalité auprès du Tribunal administratif de Versailles en octobre 2018.
L'association « collectif pôle gare » mène parallèlement une action en justice contre ce projet.
Devant le silence de la RATP, la Ville a proposé une médiation. Le Tribunal administratif était favorable à cette démarche, à condition de l'accord des parties, mais la RATP a refusé cette proposition en juillet 2019, ne souhaitant pas revoir son projet.
La municipalité a donc demandé au Tribunal administratif de statuer rapidement.

Les parois anti-vibratoires

Suite aux nuisances des travaux de cet été, la ville a chargé un cabinet spécialisé de réaliser de nouvelles mesures acoustiques. La comparaison avec celles prises en février 2018 a montré une aggravation du bruit de roulement des trains.
La RATP projette la construction de parois vibratiles de 107 mètres de long sur 3 mètres de profondeur. Ce dispositif est un vrai sujet d'inquiétudes car il n'existe nulle part. Notre ville deviendrait un site expérimental, ce qui n'est pas acceptable. Aucune étude hydraulique ne démontre l'impact de cet ouvrage sur l'écoulement des eaux et des ruissellements, et ce à quelques mètres du point de déraillement du RER en juin 2018.
Un recours gracieux a été également transmis au Préfet des Yvelines à l'encontre de l'accord tacite des services de l'Etat pour la déclaration préalable à la pose de ces dispositifs.

Rapport du Bureau d'enquêtes et d'analyses

Les causes du déraillement du RER sont liées à des épisodes de pluies exceptionnelles et à une insuffisance des ouvrages d'accessibilité hydraulique. Des recommandations sont adressées à la RATP afin de finaliser l'étude sur les risques hydrologiques et hydrauliques sur les remblais de son réseau et de définir les interventions préventives en cas d'alerte météo.

Ces recommandations nous confortent dans l'impérative nécessité de ne pas laisser réaliser des ouvrages ayant un fort impact sur l'écoulement des eaux dans ce secteur, en fond de vallée, sans études techniques sérieuses.

Forfait Navigo annuel seniors

Vous avez 62 ans et plus ? Vous ne pouvez pas bénéficier de la carte Améthyste et vous souhaitez voyager en illimité toute l'année en Ile-de-France à prix réduit ? Découvrez le forfait Navigo senior au tarif de 37,60€/mois soit 50% du tarif du forfait Navigo en vigueur.

Renseignements : Agence Navigo Annuel - 09 69 39 22 22 (appel non surtaxé) - gestion@agencenavigoannuel.fr

Comment bien vieillir ?

Après le vif succès remporté par les « ateliers bien-vieillir » mis en place par le CCAS et financés par la Prévention retraite Ile-de-France, qui se sont déroulés chaque semaine du 8 novembre au 20 décembre, le CCAS en partenariat avec le PRIF poursuit son action de prévention avec les « ateliers mémoire » qui se dérouleront chaque semaine du 10 janvier au 3 avril.

COLLECTE DE SANG

Merci aux 128 volontaires et bénévoles qui ont participé à la collecte de sang du 1er décembre dernier.

Prochaine collecte le 29 mars au complexe sportif C3R de 9h30 à 15h.

Formations Croix Rouge

Prévention et secours civiques de niveau 1 (PSC1)
Formation de 8h destinée à tout public (dès 10 ans)
11 et 26 janvier, 8 et 22 février, 7 et 21 mars

Initiation aux premiers secours enfants et nourrissons (IPSEN)
Formation de 4h30 destinée aux personnes concernées par la garde d'enfants.

Galette des rois

Venez fêter les Rois le 21 janvier à l'Espace Jean Racine à partir de 14h30.
Inscription obligatoire auprès du CCAS jusqu'au 13 janvier
Thé dansant animé par un musicien de Johan Morgan Orchestra, une chanteuse et un taxi danseur.
Transport assuré gratuitement.

Atelier d'écriture

Depuis le 18 octobre, un atelier d'écriture a revu le jour au CCAS. Sans distinction d'âge ni prérequis « littéraire », si vous aimez les mots et les phrases, venez essayer !
Un vendredi sur deux à l'ancienne mairie de 14h30 à 16h. 20 €. Ouvert à tous sur inscription.

Ciné-seniors

Mardi 7 janvier
First Man - le premier homme sur la Lune
Mardi 4 février
Yao
Espace Jean Racine, 3 €, 14h30
Accompagnement véhiculé gratuit sur demande

Prochains ateliers culinaires à Orpea

15 janvier : galettes des rois
5 février : velouté de butternut et potimarron
11 mars : financier maison

CCAS
2 rue de la République
social@ville-st-remy-chevreuse.fr
01 30 47 48 40 - 01 30 47 48 41

Partenariat Croix Rouge

Les jeunes de la Noria ont participé le 30 octobre à la collecte alimentaire dans les locaux de la Croix Rouge de Chevreuse.
La Croix Rouge a également accueilli dans ses locaux 8 jeunes de la Noria pour une initiation aux premiers secours avec défibrillateur (IPSD) le 27 décembre dernier.

Activités créatives

Les jeunes sont allés à la rencontre d'un artisan Saint-Rémois «Créabais». Cet artisan réalise des projets d'ameublement sur mesure, grâce à la mixité des matériaux sculptés et travaillés. Ils ont travaillé ensemble et créé deux bornes d'arcade pour l'Espace Jeunes.

Menu végétarien à la cantine !

Conformément à la loi n°2018-938, l'État impose à la restauration scolaire de proposer un menu végétarien une fois par semaine.
C'est chose faite à Saint Rémy depuis le 1er novembre. La mise en place de ce menu dans les cantines permet aux enfants d'avoir accès à une grande diversité de protéines, sans impact sur l'équilibre alimentaire.
Le menu végétarien viendra compléter des repas déjà équilibrés et constitués, entre autres, de produits locaux (yaourts de la ferme de Coubertin), issus de l'agriculture biologique, de la pêche durable, du commerce équitable, ou label rouge.

Des vacances au sommet

Un séjour d'hiver « découverte montagne » est organisé pour les jeunes de la Noria et pour les enfants de l'accueil de loisirs. Encadré par un directeur et trois animateurs, le séjour se déroulera à Jougne dans le Doubs (25), du **lundi 10 février au samedi 15 février**.
12 places sont réservées pour les jeunes de La Noria et 12 places pour les jeunes de l'accueil de loisirs primaire.
Au programme : ski de fond, biathlon, ski de descente, raquette, luge...
Renseignements : Noria 01 30 47 45 68

Interlude

Pour des raisons de planification de personnel, les activités de l'Interlude qui étaient initialement prévues à la rentrée des vacances de Toussaint débuteront le 13 janvier.
Cette activité gratuite se déroule en trois sessions de six semaines avec la participation d'une quinzaine d'intervenants. Merci de votre compréhension.
Renseignements : Pôle enfance jeunesse et sport 06 18 43 88 36

RÉTROSPECTIVE

Spectacles de Noël

Cérémonie de récompenses aux bacheliers

Fête du jeu

Ciné jeunesse

Là-Haut (Disney – 2009)
Mardi 11 février à 20h

Cette comédie suit un vendeur de ballons de 78 ans. Son désir de vivre une grande aventure le pousse à attacher des milliers de ballons à sa maison pour s'envoler vers les régions sauvages de l'Amérique du Sud. Mais il s'aperçoit trop tard de la présence à bord de son pire cauchemar : Russell, un jeune explorateur de 8 ans un peu trop optimiste.

Men in Black
Mardi 18 février à 20h
Avec Will Smith

Chargés de protéger la Terre de toute infraction extraterrestre, les Men in black opèrent dans le plus grand secret. Equipés des dernières technologies, ils passent inaperçus aux yeux des humains dont ils effacent régulièrement la mémoire récente.
Le plus expérimenté des agents décide de former un jeune policier. Ensemble, ils vont affronter une nouvelle menace.

Espace Jean Racine
Ouvert à tous - gratuit

Les rendez-vous d'Arc en ciel

Pour bien commencer cette nouvelle année, l'association Arc en ciel propose deux prochains rendez-vous.

Une opération galettes des rois **samedi 11 janvier** à la maison paroissiale.
Petite ou grande, aux pommes du jardin ou à la frangipane, venez goûter votre galette préférée.

Un Fest Noz est organisé **samedi 18 janvier** par des bénévoles à l'Espace Jean Racine. Cette belle soirée bretonne accueillera trois groupes : Les Sonneurs de Seiz Avel, Andoriñ et le Plijadur

Orchestra. Musique et danses bretonnes débuteront dès 19h. Vous aurez la possibilité de vous restaurer sur place avec des galettes et crêpes maison. Venez nombreux. Les bénéfices sont intégralement versés au centre en Colombie.
Renseignements : https://aideauxenfantsdecolombie.org

La pollution d'Internet

L'association Paroles en action organise une conférence-débat **samedi 1er février à 15h** à la salle Marie Curie de l'Espace Jean Racine. La conférence sera précédée de la projection du documentaire « Internet, la pollution cachée ».
Aujourd'hui, 247 milliards de mails transitent chaque jour par la toile. Quelle énergie le permet ? Propre en apparence, le monde virtuel est en réalité aussi polluant qu'énergivore. Si Internet était un pays, il serait le cinquième consommateur mondial d'électricité. De la musique aux vidéos, en passant par nos mails et les réseaux sociaux, notre consommation énergétique virtuelle a un impact direct sur l'environnement.
Libre participation
Renseignements : http://paroleset-naction.fr/

Un forum pas comme les autres

Des anciens du lycée qui parlent aux lycéens ! Comme chaque année, la FCPE organise le forum des formations post-Bac en étroite collaboration avec le lycée de la vallée de Chevreuse (L.V.C.). Ce forum se déroulera **samedi 25 janvier de 9h à 12h** au lycée. Environ 200 formations post-bac sont présentées aux 1200 lycéens de 2de, 1re et Terminale.
Renseignements : fcpe.lvc@gmail.com

Atout cœur

Vous êtes fan de jeux de cartes et vous voulez vous amuser ?
Alors venez participer **dimanche 2 février** après-midi au tournoi de tarot et au tournoi de belote organisés par le Lions Club Vallée de Chevreuse. De nombreux lots sont à gagner.

Infos pratiques :
- Pré-inscriptions obligatoires avant le 30 janvier (nombre de places limité à 100 joueurs) au 06 83 16 66 20 ou fred78470@gmail.com
- Participation : 10€ par joueur, reversés intégralement à l'association Laurette Fugain
- Rendez-vous : 13h30 - Village seniors Orpea - 66 chemin de la chapelle (quartier de Beauplan)
- Buvette sur place (boissons, gâteaux, crêpes, ...).

Regardez « Nous » danser

La compagnie « D'ici à là-bas » présente sa création complète « Nous » avec leur vision de l'artiste.
L'artiste exprime librement son univers pour le partager. Rendez-vous **samedi 8 février à 20h** à l'Espace Jean Racine pour découvrir ce spectacle de danse, en partenariat avec H2G et le service jeunesse de la ville.
Première partie : compagnies et groupes locaux.
Droit d'entrée : denrées alimentaires ou produits de première nécessité offerts aux Restos du cœur.
Renseignements : 06 26 02 33 60
hiphop2gif@gmail.com

Concours chorégraphique

Différents groupes de danseurs de hip hop se rencontrent pour présenter leurs différents styles de danse et leur show lors du concours chorégraphique H2G. Organisé en partenariat avec le service jeunesse, ce concours réunit des amateurs et professionnels de toute la région parisienne pour présenter leur univers. Pour la 3e édition, une partie des bénéfices sera reversée à une association caritative.
Venez nombreux **dimanche 9 février** à 15h à l'Espace Jean Racine pour partager ces moments artistiques et allier plaisir des yeux et bonne action.
Tout public - Tarif : 6€
Réservation billets à partir de mi décembre - places limitées
Renseignements : hiphop2gif@gmail.com - 06 26 02 33 60

De la magie pour les enfants

La PEEP propose aux enfants de 4 à 11 ans, un spectacle combinant magie et humour **mercredi 5 février** à 15h à l'Espace Jean Racine.
Venez découvrir Clément, le magicien déjanté, dans son spectacle enthousiasmant Zygomagique. Laissez-vous emporter dans un tourbillon de magie et de bonne humeur où l'interactivité et la participation des enfants sont omniprésentes.
Réservation sur helloasso.fr à partir du 15 janvier (à privilégier) et sur place dans la limite des places disponibles. Tarif : 4€
Renseignements : https://peeps-rlc.wordpress.com

De l'amour pour Noël

L'association Power of love a organisé des ateliers de création de cadeaux de Noël pour les personnes malades en décembre. Ce projet « Boules d'amour » propose des activités manuelles et apporte de la bienveillance aux personnes qui en ont besoin. Ces objets ont été offerts aux hôpitaux, maisons de retraite et centres médicalisées de la vallée.
L'association était également présente au marché de Noël organisé par la ville. L'association confirme sa devise : *« La magie de Noël ne peut opérer que dans le partage »*.
Renseignements :
poweroflove352@gmail.com

Parle-moi d'ailleurs

L'association SAIA, S'ouvrir aux Arts d'Ici et d'Ailleurs propose un cycle intitulé « Parle-moi d'ailleurs ». Ces évènements permettent aux collégiens et lycéens mais aussi à tous les publics de découvrir des auteurs du monde à travers des spectacles.

Prochains spectacles :
Jeudi 6 février à 14h
Tabataba de Bernard Marie Koltes (France-Sénégal)
Petit Abou et Maïmouna sont frère et sœur. Ils racontent leur impossibilité de quitter l'enfance et la difficulté de projeter sur l'autre ses propres ambitions.

Mardi 24 mars à 14h et 20h30
Le complexe de Thenardier de José Pliya (Bénin-France)
La Mère et Vido : celle qui a recueilli et celle qui s'est mise à servir l'autre. L'une veut s'en aller, et l'autre la retenir… un tête-à-tête puissant !
Réservations :
asso.saia@yahoo.com - 09 84 23 98 46

Concert de Natasha St-Pier

Natasha St-Pier donnera un concert samedi 7 mars à 20h30 dans l'église de Chevreuse. A travers des chansons inspirées des poèmes de Sainte Thérèse de Lisieux, Natasha St Pier nous fera vivre un moment d'émotion intense. Comme elle l'écrit elle-même, « Chanter ses poèmes, c'est comme chanter les textes qu'une amoureuse écrit à celui qu'elle aime ». Les fans de Natasha auront également le plaisir d'entendre les titres qui l'ont fait connaître comme « Tu trouveras ». Venez partager ce concert unique en vallée de Chevreuse.

Renseignements : https://tourneetherese.com/billetterie/ Ensemble paroissial Vallée de Chevreuse - 06 68 34 27 38

S'improviser acteur

La compagnie saint-rémoise Les Contes de la Vallée propose des stages pendant les vacances de février, ouverts à tous âges et tous niveaux à Gometz-la-Ville.

Stages enfants avec Marie Lerebours du 10 au 14 février
10h - 12h : Théâtre et conte (6-8 ans).
Cinq matinées pour explorer les sensations, les émotions, l'écoute de soi et des autres.
14h - 17h : Théâtre musical (9-12 ans).
Explorer théâtre et musique autour du rythme et de la parole. Exprimer sa créativité, prendre confiance en soi et travailler l'écoute en équipe !

Stage ados/adultes avec Valentine Nogalo du 21 au 23 février
10h30 - 16h30 : Improvisation théâtrale.
Apprendre les principes de l'improvisation : écouter, proposer, oser et surtout goûter le plaisir du jeu collectif et spontané ! Stage accessible aux débutants et aux initiés à partir de 13 ans.

Renseignements :
www.lescontesdelavallee.com ou ateliers@lescontesdelavallee.com

Des conseils éclairés !

En cette période hivernale, les nuits sont plus longues. De nuit, les cyclistes sont plus vulnérables. Il est important de rappeler quelques règles élémentaires pour leur sécurité.
Un bon éclairage est nécessaire. L'éclairage urbain ne suffit pas pour être vu ! Il est indispensable d'être visible de tous les autres usagers, automobilistes comme piétons.
Rappel des équipements obligatoires :

- Casque pour les cyclistes âgés de moins de 12 ans.
- Gilet rétro-réfléchissant, surtout pour les cyclistes circulant hors agglomération, la nuit.
- Freins, avertisseur sonore, catadioptres (dispositifs rétro-réfléchissants) et feux de positions.

Article rédigé en collaboration avec l'association Mieux se Déplacer à Bicyclette.

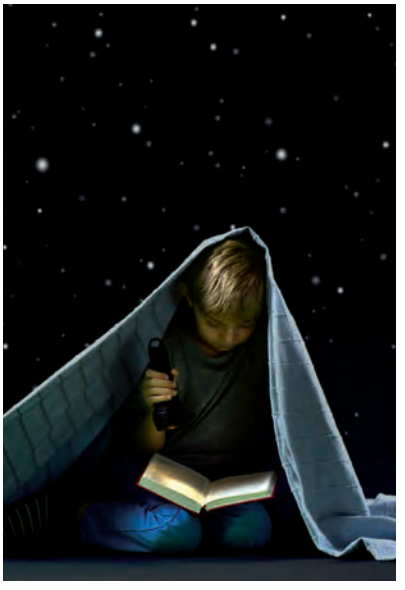

Opuscule au crépuscule

Dans le cadre de l'évènement national, la bibliothèque de Chevreuse et la fondation Raymond Devos organisent une nuit de la lecture **samedi 18 janvier à 19h**.
Cette rencontre est l'occasion de partager le plaisir de lire sur le thème de l'amitié.
Rendez-vous à la bibliothèque de Chevreuse, place de Gaulle.
Renseignements : 01 30 52 28 64

ACTUALITÉS Office du patrimoine

Musée de l'outil à Bièvres
Samedi 29 février à 14h15
Le musée regroupe les métiers du bois (tonnelier, sabotier, menuisier, charpentier, vigneron, la forêt....) les métiers de la pierre et du métal (dinandier, tailleur de pierre et de pierres précieuses...), les métiers du fil (dentellière, mercière, fileuse, lavandière repasseuse), fleuriste, ...et les métiers de l'écriture.
Tarifs : adhérents 4€, non adhérents 7€

Maison Elsa Triolet- Louis Aragon
Samedi 21 mars à 14h15
Louis Aragon parvient à acquérir en 1951 ce « petit coin de terre de France » qu'il offre à sa bien-aimée russe, Elsa Triolet.
Frêle cours d'eau, la Rémarde serpente au milieu du vaste parc et ses hauts arbres pour donner vie à ce qui était, au cœur du Moyen-Âge, un moulin.
Le couple d'écrivains parmi les plus célèbres de la littérature française, trouve ici la sérénité qui permet à chacun d'écrire quelques-unes des plus belles pages du XXe siècle.
Tarifs : adhérents 10€ Non adhérents 13€

Renseignements et inscriptions :
30 rue de la République - 01 30 52 22 49
www.opcnsaintremy.fr

Les pongistes au beau fixe

La saison commence bien pour le club de tennis de table saint-rémois.
Quatre podiums ont été conquis dont deux titres de Champion des Yvelines en vétérans. Cela permet d'aborder favorablement 2020 tant pour les compétitions que pour les manifestations.
Prochains rendez-vous : la journée féminine **le 22 mars** et la réception des pongistes de Wackernheim dans le cadre du jumelage.

Open de Kung Fu Sanshou

Pour la 4e édition, l'Open de Kung Fu Sanshou d'Île-de-France se déroule à Saint-Rémy. Soixante compétiteurs sont attendus dimanche 2 février à 10h au complexe sportif C3R.
Cet évènement est organisé par les associations Kung Fu training et Shaolin Kung Fu Val d'Yvette
Venez nombreux encourager les sportifs. Entrée gratuite.

Bon à savoir
Le Sanshou est une forme de combat traditionnel permettant aux pratiquants de Kung-Fu de s'affronter selon des règles qui valorisent la qualité technique, l'esthétisme et la richesse des mouvements.

Renseignements : https://www.kungfutraining.fr/ et https://www.shaolin-kung-fu.fr/

Nocti raid

Le raid nocturne multisports se déroulera dans la nuit du **samedi 8 au dimanche 9 février**. Sur un parcours de plus 70 km, les concurrents emprunteront les chemins de randonnées de la Vallée de Chevreuse à travers de nombreuses épreuves : VTT, bike & run, course d'orientation, biathlon, trail. Le but est de réaliser en équipe le parcours chronométré, en participant à toutes les disciplines proposées.
Renseignements : www.noctiraid.fr

Une course aux airs de noblesse

La Route des 4 Châteaux fêtait son 20e anniversaire
Le 17 novembre dernier, 2700 concurrents ont franchi la ligne d'arrivée. Victoire de Sylvain Dodé en 59'59" chez les hommes (vice champion de France marathon 2019) et de Julie Chuberre en 1h09' chez les femmes. En partenariat avec la ville, ce succès est l'œuvre d'un travail bien rodé du comité d'organisation et de 300 bénévoles. Rendez-vous pour la prochaine édition le **22 novembre 2020** !
Le comité d'organisation prépare activement la Récré des 4 Châteaux le **29 mars** prochain et le Trail des Lavoirs le **26 avril**. Le domaine de Saint Paul accueille de nouveau la Récré des 4 châteaux. Tous les écoliers sont invités à représenter au mieux leur école… A vous de jouer !

Education routière

Cette année, le critérium d'éducation routière aura lieu à Saint-Rémy **samedi 29 février**, à partir de 13h30 au complexe sportif C3R.
Le matin, les enfants des classes CM1 et CM2 pourront circuler sur le parcours de maniabilité et tester ainsi leur aisance à vélo et leur connaissance du code de la route.
L'après-midi, tous les jeunes, de 8 à 12 ans, licenciés dans un club FFVélo des Yvelines, viendront concourir sur des épreuves évaluant leur maîtrise du vélo et leur comportement routier. Cette activité leur permet de mieux appréhender la circulation routière et de tester leur connaissance du code de la route.
Les meilleurs d'entre eux seront sélectionnés pour le concours régional de l'Île-de-France **samedi 16 mai** à Saint Mesmes.

Solidarité au Domaine Saint-Paul

Grâce à la générosité de nombreux donateurs, « Noël à Saint-Paul » a réuni 230 personnes
Le 21 novembre dernier, la soirée de collecte de dons organisée par le Domaine Saint-Paul et ses partenaires a été une réussite : 18 entreprises des environs, 26 tables, 189 participants, une centaine de bénévoles se sont mobilisés pour offrir un Noël aux personnes en difficulté de la vallée de Chevreuse !
Les dons directement perçus par La Croix Rouge de Chevreuse et le Secours Catholique ont permis d'organiser la grande fête de Noël du 15 décembre dernier au Domaine, dont la ville a participé au financement.
220 enfants, familles et personnes isolées ont profité d'un repas et d'animations. De nombreuses autres surprises ont fait la joie de tous : cadeaux du Père Noël, cartes cadeaux, jeux, animations par une magicienne…
Un grand merci aux bénévoles et aux partenaires de l'évènement.

Défi en Laponie

Amélie, Saint-Rémoise, accompagnée de Lisa, Marion et Chloé, participe au 1er raid polaire 100% féminin en Laponie. Ce raid de trois jours regroupe une cinquantaine d'équipes pour parcourir le Grand Nord à pied, en raquettes, en ski de fond et à vélo. Elles vont vivre une expérience magique et inoubliable lors d'épreuves atypiques et en découvrant les paysages de la Laponie. Le Laponie Trophy est une expérience humaine et solidaire. Ces femmes défendront fin janvier les associations Imagine For Margo et Un Maillot pour la Vie.
Elles souhaitent récolter des fonds au profit de la recherche contre le cancer chez les enfants et l'amélioration de leur qualité de vie.
Pour soutenir leur projet :
teamsnowwhite2021@gmail.com

Hôpital de jour

Le centre de soins de suite de l'Oasis ouvre dès janvier un hôpital de jour pour offrir aux patients un plateau technique de rééducation.

Ce centre bénéficie du matériel professionnel innovant afin de stimuler et d'encourager la pratique de l'activité sportive au bénéfice de la santé. Des logiciels professionnels de réalité virtuelle qui ont déjà prouvé, dans de nombreux services, leur efficacité sont utilisés dans les domaines de la prévention, de la rééducation ou encore de réinsertion.
Un plateau technique extérieur sera installé dans le parc de l'établissement au printemps.

Course solidaire au Sénégal

Agnès, Saint-Rémoise, Axelle, Claire et Jeanne participent à la Sénégazelle en avril prochain. C'est un évènement sportif et solidaire pour aider à la scolarisation des enfants au Sénégal.

L'épreuve sportive consiste à courir 10 km par jour pendant une semaine. Chaque jour, l'étape se termine dans un village où sont distribuées des fournitures scolaires.

Elles souhaitent récolter des fournitures en quantité suffisante pour que l'aventure se concrétise. Cahiers, trousses, stylos, crayons, règles, tubes de colle, feutres, ardoises, n'hésitez pas à faire un don.

Si vous souhaitez vider vos placards, ou faire un geste, contactez agnes.leblanc@neuf.fr

Prévention cambriolage

• Attention au démarchage, porte à porte, distribution de calendriers, prospectus contenant des numéros d'urgence… Ne fournissez aucune information. Ne laissez personne entrer dans votre domicile en cas de doute. Demandez une carte professionnelle.
• Attention aux véhicules qui circulent à faible allure, passent à plusieurs reprises dans votre quartier…
Relevez la plaque d'immatriculation ainsi que le modèle du véhicule.
• Attention aux feuilles déposées sur votre portail, morceaux de bois placés dans l'ouverture de votre portail, ficelle, morceaux de papier…
Faites le tour de votre voisinage

Les cambriolages ont lieu majoritairement à la tombée de la nuit, avant votre retour...
• Laissez une légère lumière allumée, laissant imaginer une présence dans l'habitation.
• Si vous disposez d'une alarme, pensez à l'activer à chaque départ, même si votre absence est de courte durée.
En cas de problèmes, contactez le 17

Tourisme et mobilité en Vallée de Chevreuse

Depuis avril dernier, face à la gare RER, l'Aiguillage a ouvert ses portes. Plus connue sous le nom de Maison du tourisme et de l'écomobilité, l'ancienne maison du garde barrière a été entièrement rénovée et agrandie par le Parc naturel.
Elle abrite aujourd'hui les bureaux de l'Office du patrimoine naturel et culturel, mais également un magasin de location et vente de vélos et vélos à assistance électrique, un atelier de réparation de vélos ainsi qu'un parking à vélos sécurisés de 90 places.
Les services proposés sont destinés à promouvoir un tourisme durable en vallée de Chevreuse mais également à encourager les déplacements doux auprès des habitants du territoire du Parc. Pour les « vélotaffeurs » qui souhaitent combiner vélo et RER pour aller travailler, il est proposé de la location de courte, moyenne et longue durée de vélos et l'accès à un parking sécurisé.
Renseignements : www.laiguillage-tourisme-mobilite.fr

Recyclage avec le SIOM

Les 12 et 13 octobre dernier, le SIOM a organisé la fête de la récup. Plusieurs ateliers étaient au programme apportant conseils et solutions : réparation de petit électro-ménager, réparation, vélo «smoothie» pour fabriquer du jus de fruit frais, recyclage des matériaux, économie d'énergie électrique, etc...
Prochainement, une visite de l'usine d'incinération sera organisée. L'intérêt de cette usine réside dans le fait que l'énergie produite permet d'alimenter le réseau électrique de la ville Les Ulis.

Bon à savoir
Le SIOM organise régulièrement :
• des visites de l'unité de valorisation énergétique et de la découverte de l'espace pédagogique.
• des séances explicatives sur le compostage et le broyage, ainsi que sur l'optimisation des déchets domestiques.
Renseignements : www.siom.fr

Le saviez-vous ?

Connaissez-vous l'origine des noms de vos quartiers ?

Le quartier Moc-Souris doit son nom, dit-on, à un meunier qui trichait sur le poids des sacs de blé que les paysans lui donnaient à moudre. Les souris avaient bon dos…

Premier lotissement créé à Saint-Rémy, il date de 1905. Ses rues portent le nom du propriétaire-promoteur M. Chauveau, des prénoms de ses neveu et nièces, Albert, Thérèse et Marthe mais aussi de l'architecte M. Muret…

Pour en savoir plus : « Histoire et Histoires de Saint Rémy lès Chevreuse » de l'office du tourisme (page : 273).

La culture suscite les convoitises

Force est de constater que la saison culturelle de la ville fait des émules. On se l'arrache !

Pour preuve, plusieurs calicots ont disparu !

Probablement l'œuvre d'un aficionado ! Forts de ce constat, les services municipaux poursuivent avec motivation leurs missions d'information auprès des Saint-Rémois.

Délibérations du conseil communautaire de la CCHVC du 3 décembre

- Renouvellement de la convention des bornes de recharges électriques
- Rapport d'activités du SICTOM
- Projet de création de la réserve naturelle du Roi Soleil
- Autorisation de dépenses d'investissements avant le vote du budget primitif 2020
- Evolution de la régie de recettes
- Adhésion au protocole du Département visant à prévenir les carences en termes de logement social pour la commune de Chevreuse

Sacs de végétaux

RAPPEL : pour préserver la propreté de la ville, les sacs de végétaux doivent être déposés sur le trottoir la veille au soir du passage du véhicule SIOM d'enlèvement des sacs de végétaux.

Merci de votre compréhension.

carnet saint-rémois

NAISSANCES

14/08 Nait-Saada Maïssa
17/10 Tsayem Kenne Harvey
18/10 Louazel Louis
22/10 Waringhem Léa
04/11 Arous Maryam
13/11 Hertel Ilinka
15/11 Marques Louise
15/11 Atti Tiphaine
15/11 Lavergne Dimitri
22/11 Satre Jules
06/12 Meziane Constance
17/12 Veverita Patricia

Félicitations aux parents !

DÉCÈS

08/11/2018 Chamillard Paulette
18/10 Besset Serge
19/10 de Bluze de Saint-Arroman Henri
26/10 Zuliani Marcel
26/10 Genvrain Françoise
28/10 Lecoeuvre Charlotte
03/11 Vergne Marie
08/11 Chamillard Paulette
09/11 Anzieu Georgette
12/11 Delettre Thierry
14/11 Dupont Jacques
16/11 Plourde Georges
18/11 Samama Yvan
18/11 Dekimpe Monique
23/11 Guelf André
23/11 Minnone Geneviève
26/11 Mendel Jean-Paul
09/12 Vercel Pierre
13/12 Marticou Annik
15/12 Fougeray Huguette
17/12 Colas Brigitte
18/12 Leclerc Odette
20/12 Jacob Jacqueline
20/12 Herer Régine

Toutes nos condoléances aux familles

THÉÂTRE

La confusionite

CIE COLETTE ROUMANOFF

TARIFS 20/15/10€

© DR LICENCE DE SPECTACLE N° 3-1111684

ESPACE JEAN RACINE

Saint-Rémy lès-Chevreuse

SAMEDI 25 JANVIER

DÉBUT SPECTACLE 20H30

culture@ville-st-remy-chevreuse.fr 01 30 47 05 08 www.ville-st-remy-chevreuse.fr